DIRECTOR
M. PAULO FILHO
Redacção e officinas — Rua Gomes Freire, 81/85

# Correio da Manhã

DIRECTOR-GERENTE
MARIO ALVES
Administração — Rua Gomes Freire, 81/83

REDACTOR-CHEFE
COSTA REGO

RIO DE JANEIRO, QUINTA-FEIRA, 12 DE SETEMBRO DE 1940

N. 14.067
ANNO XL

# FORÇAS NAVAES LEVES DA GRÃ BRETANHA INFLIGIRAM PESADAS PERDAS AO INIMIGO

## LONDRES SOFFREU NOVOS ATAQUES DURANTE O DIA DE HONTEM, DECLARANDO-SE OFFICIALMENTE QUE AO ANOITECER 73 AVIÕES HAVIAM SIDO ABATIDOS

### Forças navaes inglezas realizaram repetidas offensivas contra a navegação allemã, portos e concentrações na costa franceza

*Londres*, 11 (U. P.) — Os aviões inimigos reiniciaram hoje suas tentativas para abater as defesas britannicas, concentrando seus ataques sobre a zona de Londres pelo quinto dia consecutivo, porém encontrando a resistencia mais firme e animada, segundo as noticias do radio de Berlim, por parte dos aviadores nacionaes.

Tres ataques se verificaram durante o dia, porém de menor intensidade, comparados com os já esperados raids nocturnos, apesar do fracasso do ataque da noite passada, que terminou esta madrugada, ás 4,42 horas, depois de ter durado oito horas e meia.

O primeiro alarme foi dado hoje ás 11,52 horas, na occasião em que o rei Jorge e a rainha Elizabeth se achavam inspeccionando os damnos occasionados pelo bombardeio da noite passada. Os soberanos e seus acompanhantes se viram obrigados a buscar abrigo, ao ser avistado um avião inimigo em vôo de reconhecimento. Os aviões inimigos foram rechassados e ás 12,09 horas foi dado o signal de que todo o perigo havia passado.

Durante o segundo periodo de alarme, que se iniciou ás 3,19 da tarde, durando até ás 4,40 horas, verificaram-se encarniçados combates, tendo o inimigo arrojado bombas incendiarias em alguns pontos. Um districto da zona de Londres foi virtualmente crivado de centenas de bombas incendiarias e numerosas de alto poder explosivo que causaram incendios de menor importancia e que foram extinctos quasi immediatamente.

Os transeuntes se dirigiram apressadamente para os refugios anti-aereos, ao ser ouvido o tiroteio das baterias anti-aereas dos suburbios e ao serem avistados numerosos aviões allemães.

Os allemães lançaram ondas de aviões contra as defesas de Londres do éste e do sul, porém, encontraram maior resistencia do que sabbado por parte das baterias anti-aereas e dos aviões de caça britannicos, e os contados apparelhos que conseguiram atravessar as defesas não tardaram em ver-se obrigados a fugir.

Em um districto densamente povoado do estuario do Tamisa, cairam bombas causando victimas. Todos os homens que estavam trabalhando em um estabelecimento ficaram soterrados, duvidando-se que possam ser salvos. Na zona sul de Londres registraram-se numerosos combates; só em um districto foram abatidos tres aviões allemães, que cairam envoltos em chammas.

Em outro districto uma formação de 39 aviões germanicos foi dispersada poucos instantes depois de ter sido avistada pelos caças britannicos, os quaes foram auxiliados pelas baterias anti-aereas.

Informa-se que pelo menos 200 aviões allemães participaram dos ataques de hoje.

Aviões "Spitfire" dispersaram outra formação de 50 apparelhos allemães que chegou a Londres vinda do sudéste, sendo a maioria obrigada a fugir em direcção sul, emquanto os restantes desappareceram entre as nuvens perseguidos pelos caças britannicos; alguns, entretanto, conseguiram arremessar bombas sobre a cidade.

A primeira onda estava integrada por alguns apparelhos sómente que tentaram romper as defesas do estuario do Tamisa, sendo rapidamente rechassados. Minutos mais tarde fez sua apparição uma outra formação, que foi recebida pelo fogo das baterias anti-aereas. Um correspondente informou: "O céo estava tão salpicado de pequenas nuvens de fumo branco da artilharia anti-aerea que dava a impressão de um céo estrellado. Verificou-se um encarniçado combate que durou dez minutos, observando-se um encarniçado fogo de metralhadoras sendo rapidamente dispersadas as formações allemãs. Novamente ouviu-se o fogo das baterias anti-aereas, algumas localizadas nas proximidades de Londres e outras em direcção á costa; algumas explosões de bombas tambem foram ouvidas. As ondas de aviões allemães que atacaram o sul provavelmente encontraram uma maior resistencia por parte das defesas britannicas, especialmente dos aviões de caça".

Soube-se que durante a acção da tarde foram abatidos 9 aviões allemães.

O terceiro alarme, mais breve que os anteriores, iniciou-se ás 5,03 da tarde e durou até ás 5,21 horas.

Os aviões allemães empregaram hontem á noite sua tactica mais recente, que consiste em arremessar algumas bombas incendiarias sobre uma fileira de casas para, em seguida regressar e deixar cair mais bombas, com o objectivo de manter latente o fogo que serve de signal para os aviões portadores de bombas de alto poder explosivo.

Tambem arremessaram bombas ululantes. Um hospital de mulheres foi alcançado por uma bomba mas não se registraram victimas; em outro hospital na zona central tambem attingido ficaram algumas pessoas feridas. As ultimas noticias recebidas a este respeito diziam que ainda se removiam os escombros em busca de victimas.

Vendo-se os effeitos produzidos na zona de Londres torna-se difficil comprehender que haja alguem que tenha espirito para fazer graças. Entretanto um pequeno commerciante de crystaes, cujas mercadorias foram completamente destruidas collocou hoje um pequeno cartaz em sua vitrine com estes dizeres: "Aberto como de costume, apesar de se tornarem necessarias algumas reparações no local". Outro pequeno negocio tinha plantado nas vitrines: "Novas bombas, recem-recebidas".

### *"Provaremos ao inimigo que elle não pode conquistar nossa ilha"*

**Londres, 11 (A. P.) — O ministro das Informações, sr. Duff Cooper, em um discurso que proferiu durante um almoço literario, hoje, disse:**

**"Chegará o tempo em que provaremos ao inimigo que elle não pode conquistar nossa ilha. Então, elle virá a nós com uma paz especiosa. E', porém, pela liberdade que nós combatemos e isto é uma coisa de que não devemos jámais nos esquecer. Mas, no momento presente, combatemos por alguma coisa mais primitiva, combatemos por nossa ilha, nossos lares e nossas vidas."**

### *Dover castigada pelas baterias da costa franceza e por offensivas aereas*

*Londres*, 11 (H.) — A Agencia Reuter communica:

"O quarto alarme aereo foi dado ás 7,37 da noite. A região de Dover foi bombardeada e attingida por obuzes durante a tarde, quando os allemães principiaram o seu maior ataque, desde o principio da guerra, contra essa zona.

Informa-se que diversas pessoas foram mortas, e outras gravemente feridas. A quéda de obuzes foi seguida de um bombardeio e continuou, a pequenos intervallos durante horas, continuando ainda em acção, ás 8,30 da noite, hora de verão da Inglaterra."

*Londres*, 11 (H.) — A Agencia Reuter fornece novos detalhes sobre o bombardeio de Dover pelos canhões de longo alcance installados na costa franceza. Esses canhões abriram fogo depois de terem sido arremessadas bombas. Deram seis salvas de obuzes através do canal da Mancha, e continuaram a atirar a pequenos intervallos até o cair da noite.

Os ataques contra a região de Dover começaram poucos minutos depois que os raids contra a costa do Kent tiveram inicio. Doze aviões pesados de bombardeio allemães chegaram, vindo do mar dirigindo-se para uma cidade do oéste, voando a uma altura de quasi 15.000 pés.

Os canhões das baterias anti-aereas abriram fogo no momento em que esses aviões sobrevoavam as barragens de bal-es sobre as cidades. Escoltando os aviões de bombardeio, os Messerschmidt de combate effectuavam voltas sobre elles. Explosões de projectis appareceram no céo ao redor dos assaltantes e um delles foi visto explodir no ar.

Quando os inimigos chegaram sobre uma cidade, arremessaram uma salva de bombas. Uma dellas destruiu uma casa.

### *Fortes e repetidas offensivas navaes britannicas*

**Londres, 11 (A. P.) — O communicado dado á publicidade esta noite pelo Almirantado diz: "Nossas forças navaes leves realizaram fortes e repetidas offensivas contra a navegação allemã, os portos e as concentrações. Nessas operações, foram infligidas pesadas perdas ao inimigo, bem como foram causados damnos ás installações portuarias que são vitaes para o mesmo, caso tente a invasão da Inglaterra. Outros detalhes não podem ser fornecidos sem revelar informações que podem ser utilizadas pelo inimigo."**

### *A bomba que explodiu no Palacio Buckingham*

*Londres*, 11 (U. P.) — Os reis da Grã Bretanha, estiveram expostos na madrugada de hontem á mesma sorte que muitos de seus subditos victimados pela impiedosa guerra aerea, ao explodir uma bomba provida de espoleta de tempo no jardim do Palacio de Buckingham.

O acaso quiz que os soberanos não se encontrassem no palacio quando estourou a bomba que causou consideraveis damnos materiaes. Não houve entretanto victimas a lamentar entre o pessoal da residencia real, porque todos os empregados se achavam nos abrigos subterraneos por occasião da explosão. Só hoje foi divulgada a noticia de que hontem á 1,30 uma bomba de approximadamente 110 kilos explodira no Palacio Real. O projectil foi arremessado por um dos tantos aviões allemães que realisaram incursões nocturnas sobre as Ilhas Britannicas.

Em consequencia da explosão ficaram quebrados virtualmente todos os vidros das janellas de um lado do edificio e destroçada quasi por completo a Piscina de Natação coberta especialmente construida para as filhas de suas majestades as princezas Elizabeth e Margaret, Rose. A bomba abriu uma cratera de 4,50 metros de profundidade por 3,50 de diametro.

Tambem estilhaços de bombas e pedaços de pedra e de argamassa penetraram pelas janellas causando damnos nos moveis e nas paredes da sala de trabalho do rei e no Salão de recepções da rainha. O mobiliario de outras dependencias do palacio tambem soffreram damnos e muitas lareiras ficaram parcialmente destruidas. A piscina de natação das princezas, foi entretanto o ponto mais prejudicado da residencia real. E' de estylo grego e até 1938 servira de estufa para plantas de climas temperados... Este anno o rei ordenou a transformação em piscina para suas filhas. Os jornalistas britannicos e norte americanos que tiveram permissão para visitar o palacio, puderam comprovar o estado em que ficou a referida piscina. As columnas apresentam impactos causados pelos estilhaços da bomba. Quasi todo o tecto vôou pelos ares e a parte que fica pende da armação de ferro. Os irradiadores da calefação estão retorcidos.

Em tempos de paz, as princezas nadavam quasi todas as manhãs na piscina do palacio e mergulhavam atirando-se de uma plataforma verde que ainda se mantem erecta.

Soffreu tambem destroços o Salão Chinez e a Galeria Artistica, porém, todas as obras que se conservam nella, foram retiradas e depositadas em logar seguro quando começou a campanha. Os bordos da cratera estavam cobertos de pedras e pedaços de argamassa, alguns de mais de mil kilos de peso. Um funccionario do Palacio declarou que a explosão causou o lançamento de dois blocos de pedra, um sobre o tecto até o pateo de honra e outro através da clarabola da entrada principal do edificio. Fragmentos menores abriram cerca de vinte orificios no tecto do palacio. A relva que cerca a piscina ficou coberta de escombros e vidros. A fachada do pateo, onde em tempo de paz se effectua a famosa cerimonia militar de rendição da guarda, nada soffreu, porém, transpondo a entrada á direita, observa-se que não ficou uma só janella com os vidros intactos.

Quando estalou a bomba os reis achavam-se no castello de Windsor. Hoje suas majestades inspeccionaram os damnos causados pela explosão.

Cigarros
FLORIDA
RADIOS ondas curtas
e longas
(39987)

### *Declaram não ser possivel em Londres distinguir os objectivos militares*

*Berlim*, 11 (A. P.) — Fontes allemãs, explicando a morte de civis que se estão verificando em Londres, dizem que a capital britannica differencia-se, do ponto de vista estrategico, de outras capitaes, como Berlim, pelo facto de não serem praticamente distinguiveis os objectivos militares dos puramente civis. Declaram, por exemplo, que, em Londres, as fabricas de munições são circumdadas por grandes blocos de habitações de operarios assim como por areas quasi florestaes, como o Hyde Park, que funccionam como trincheiras.

Um informante prognosticou que ataques em massa de "bombardeadores" deverão ser feitos não apenas em Londres mas tambem em outras cidades, como Leeds, e Liverpool, para forçar as retiradas tambem dali.

### *Os canhões silenciaram, vendo-se erguer do mar grossos rôlos de fumo*

**De uma cidade de suéste da Inglaterra, 11 (A. P.) — O intenso bombardeio levado a effeito contra Dover, hoje, tanto por aviões mergulhadores de bombardeio como pelos canhões installados na costa franceza, parece ter servido como "cortina" para um comboio maritimo allemão que se movimentava ao longo da costa franceza, a caminho de Boulogne. Os canhões da costa ingleza responderam ao fogo, mas os resultados de seus disparos ficavam occultos pela cortina de fumaça erguida pelos allemães.**

**Mais tarde, numerosos aviões da Marinha de Guerra britannica e das forças reaes aereas começaram a actuar ao longo e através da Mancha. Os canhões allemães do outro lado reduziram-se ao silencio, emquanto eram avistados grossos rolos de fumo negro erguendo-se do mar, na direcção da costa franceza, entre Calais e Dunkerque.**

## Enormes incendios irromperam em todas as regiões atacadas pelos inglezes na noite de terça-feira

### Além de Berlim, que soffreu severo bombardeio, foram effectuados raids de grande envergadura sobre o territorio allemão

*Londres*, 11 (U. P.) — O communicado do Ministerio do Ar de hoje diz:

"A estação terminal ferroviaria de Potsdamer Bahnhof, uma das principaes de Berlim foi bombardeada pelos apparelhos das Reaes Forças Aereas durante os raids de hontem á noite. Após os impactos directos sobre a mesma, tiveram inicio varios incendios. Tambem foram realizados ataques contra as fabricas Focke Wulff, em Bremen e contra as docas desta mesma cidade. Tambem foram alcançados por bombas os quarteis de Wilhelmshaven. A despeito da má visibilidade e da forte opposição da artilheria anti-aerea e dos holophotes, foram levados a effeito raids de vasta envergadura sobre varias áreas do territorio inimigo, especialmente contra as concentrações de barcaças inimigas, as docas e os portos das costas da Hollanda, França e Belgica.

As bases da artilheria de longo alcance, no Cabo Griz Nez, varios entroncamentos ferroviarios bem como os aerodromos de Duisburg e Bruxellas; na Allemanha e varios outros dos territorios occupados. Quatro de nossos aviões não regressaram. A tripulação de um dos bombardeadores perdidos foi salva."

### Os damnos causados pelos ataques britannicos

*Berlim*, 11 (U. P.) — "Olho por olho, dente por dente", promette hoje, em tom irado, a imprensa allemã devolver os golpes á Grã Bretanha, ao mesmo tempo em que pede seja multiplicada a intensidade das represalias pelo "criminoso" ataque effectuado á noite passada contra Berlim, em consequencia do qual morreram cinco pessoas e tres ficaram feridas, sendo, porém, grandes os damnos materiaes occasionados.

Os jornaes da tarde dedicam grande espaço ao noticiario do ataque, que durou uma hora e cincoenta e dois minutos, terminando á 1,47 horas da madrugada. O "Berliner Zeitung Am Mittag", por exemplo, dedicava toda a sua primeira pagina aos ataques aereos contra Londres e Berlim, intitulando este ultimo como "o crime da noite passada" e dizendo que "estavam sendo effectuadas as incursões de represalia contra as Ilhas Britannicas, especialmente contra Londres, á mesma hora em que os criminosos pilotos da força aerea britannica atacavam systematicamente objectivos não militares da capital do Reich, bombardeando sanctuarios nacionaes de fama mundial, ao mesmo tempo que hospitaes, hoteis, casas commerciaes e de residencia do centro de Berlim. As consequencias deste ataque nocturno britannico ainda podiam ser vistas esta manhã, de vez que desabaram as paredes de muitas casas, determinando a evacuação de ruas inteiras. Assim sendo, não prestaremos mais attenção aos britannicos, quando se queixarem de que bombardeamos objectivos não militares de Londres. A culpa é dos plutocratas britannicos por permittirem que grande numero de operarios residam nas proximidades das fabricas de armamentos."

Emquanto os aviões britannicos atacavam Berlim, Hamburgo e varias outras cidades do noroeste da Allemanha, além de effectuarem outras incursões sobre a Belgica, as forças aereas allemãs operavam sobre portos do sul da Inglaterra e as regiões industriaes de Galles, sem contar Londres, onde foram arrojadas varias dezenas de milhares de kilos de bombas, apezar da escassa visibilidade.

Do mesmo modo que em noites anteriores, a luz dos incendios auxiliou os aviadores allemães a encontrar seus objectivos.

Hoje estavam sendo evacuados alguns sectores do centro de Berlim, onde residencias particulares e casas commerciaes perigavam por terem sido damnificadas suas paredes pelos bombardeios, emquanto brigadas de operarios iniciavam sua demolição.

O Reichstag, a porta de Brandenburgo, a Academia de Artes, o Centro dos Engenheiros, situados na Unter Den Linden, e outros edificios importantes, inclusive casas de appartamentos e locaes destinados a officiaes proximos da Wilhelmstrasse, onde se encontram a Chancellaria assim como uma casa de habitação collectiva de dois andares e o enorme hospital de Saint Hedwig, o segundo de Berlim, foram attingidos pelas bombas inimigas.

Emquanto durou o raid, podia-se sentir o cheiro de polvora na Unter Den Linden. A chamma das explosões illuminava a porta de Brandenburgo como se fosse de dia, fazendo a violencia das mesmas estremecer o edificio onde está installada a succursal da United Press.

Os atacantes que, ao que parece, voavam em quatro grupos distinctos, descreveram circulos sobre o centro da cidade á pequena altura, pelo menos durante meia hora, desafiando as baterias anti-aereas, que disparavam com tremenda furia.

A bomba que attingiu a porta de Brandenburgo abriu um buraco na parte superior do arco, sem causar maiores damnos. Uma bomba incendiaria, que atravessou o tecto do Reichstag, tão pouco causou damnos, porém as chammas estavam progredindo quando foram extinctas pelas unidades da defesa anti-aerea do edificio. Do mesmo modo foram escassos os damnos na Academia de Artes, no Centro dos Engenheiros e em varios outros edificios que margeiam a Paris Platz, apezar de terem caido pelo menos 15 bombas incendiarias naquella zona.

Uma bomba caiu a dois metros da embaixada dos Estados Unidos, mas se apagou sem causar damnos, emquanto outras duas bombas incendiarias se enterravam a uma profundidade de mais de um metros nos jardins da embaixada. Outra bomba incendiaria caiu no pateo do hotel Adlon, porém, foi apagada com areia, não causando damnos. A agencia noticiosa official annunciou que haviam caido seis bombas nos jardins da embaixada referida.

Outra bomba incendiaria, de 7,5 kilos, caiu a tres metros da residencia do ministro da Propaganda, Goebbels, na Hermann Goering Strasse, no centro da cidade. A bomba abriu uma profunda cratera no jardim.

O Ministerio da Propaganda organizou uma excursão de jornalistas estrangeiros para examinar os damnos causados pelo ataque britannico.

Um major, do alto commando das forças aereas allemãs, declarou aos correspondentes que no raid tomaram parte de 15 a 20 aviões britannicos, em quatro grupos distinctos, que procediam do oeste. Accrescentou que os primeiros voavam a uma altura differentes altitudes, sendo que o ultimo grupo voava a uns 1.500 metros.

Declarou tambem que os atacantes haviam arrojado um numero desusado de fogos, sendo evidente que procuravam lançar suas bombas cuidadosamente, valendo-se dessa luz artificial, ao que parece, em um ataque concentrado contra o bairro dos edificios do governo.

Dois dos aviões britannicos não puderam atravessar o fogo anti-aereo do sul de Berlim, e, em vista disso, mudaram de rumo, e, ao que parece, conseguiram entrar no perimetro urbano pela parte norte.

O referido major declarou ainda que os aviões cruzaram a cidade de oeste para éste, e após outros rumaram para o norte, regressando ás suas bases por Stettin, afim de evitar o intenso fogo das baterias anti-aereas situadas ao oeste da cidade, emquanto outros o faziam para o sul com o mesmo proposito.

Revelou que os incursores metralharam frequentemente os postos de reflectores da defesa anti-aerea durante sua incursão.

O damno mais importante occasionado pelos atacantes foi o causado por uma bomba, que se calcula era de 500 kilos, que explodiu a uns 400 metros a oeste da porta de Brandenburgo, abrindo uma cratera de tres por quinze metros no asphalto.

Na Dorotheenstrasse, junto á Wilhelmstrasse, cairam tres bombas explosivas, ao que parece de calibre menor, que destruiram os andares superiores de uma casa de apartamentos e de escriptorios, emquanto outra abria uma grande cratera na rua apezar de não haver explodido. Segundo alguns dos assistentes, as detonações estremeceram os edificios proximos, porém, sem causar victimas de vez que todos os seus moradores se encontravam nos refugios.

O calçamento da Invalidstrasse, a alguma distancia da estação de Stettin, apresenta um enorme buraco onde uma bomba destruiu todo o frontespicio de uma padaria, ferindo 2 pessoas que se achavam nas cercanias. Outra bomba destruiu um predio de residencia collectiva situado em frente, sem causar victimas.

Um cacho de bombas incendiarias caiu sobre o enorme Hospital Catholico de Saint Hedwig, o segundo em tamanho de Berlim, porém, como succedeu no Hospital Judaico das proximidades, os prejuizos foram insignificantes. O correspondente da United Press pegou um fragmento de uma bomba incendiaria que trazia a marca de fabrica "Novotax 1938".

As espheras germanicas accusaram as autoridades britannicas de terem ordenado aos seus pilotos "bombardear sem compaixão o centro da capital do Reich". Tambem os britannicos foram accusados de haverem arremessado bombas sobre objectivos não militares em suas incursões pelo norte da França e pela Belgica. Informou-se haverem sido abatidos, em chammas, dois apparelhos inglezes.

### Os pilotos inglezes manifestaram satisfação com os resultados

*Londres*, 11 (U. P.) — Os aviões de bombardeio das Forças Aereas Reaes effectuaram hontem á noite um dos raids de maior effeito sobre Berlim inaugurando uma nova phase nos ataques nocturnos contra a capital allemã no curso dos quaes a estação ferroviaria de Potsdam foi attingida repetidas vezes por bombas de grosso calibre. Emquanto isso occorria, os apparelhos germanicos atacavam Londres.

A estação de Potsdam, importante objectivo militar, é a terminal das communicações ferroviarias da capital com o sudoeste da Allemanha e Magdeburgo, acreditando-se que as bombas que sobre ella cairam tenham interrompido o trafego durante todo o dia de hoje ou talvez por mais tempo.

Contrastando com o bombardeio sem distincções effectuado pelos allemães sobre Londres, o Ministerio do Ar declarou que o bombardeio da estação de Potsdam foi concebido e effectuado com precisão tendo sido arremessadas bombas de alto poder explosivo e centenas de incendiarias sobre o alvo acima mencionado.

Os pilotos dos apparelhos que participaram da incursão declararam que todos elles haviam conseguido acertar directamente na estação e nos pateos adjacentes. Para alcançar seus objectivos varios aviões tiveram que planar através das cortinas de fogo das baterias anti-aereas.

Uma chuva de projectis incendiarios seguiu-se ás bombas explosivas, observando-se immediatamente incendios em diversos pontos da estação, um delles particularmente importante.

Os pilotos britannicos não emprehenderam o regresso ás suas bases sem terem atirado todas as suas bombas. Em seu regresso os pilotos manifestaram terem aproveitado a cerração que cobria a terra para avançar até proximo de seus objectivos antes que começassem a funccionar as defesas anti-aereas allemãs.

Apezar dessa bruma que envolvia alguns sectores da capital do Reich, os pilotos das Forças Aereas Reaes conseguiram localizar a estação e iniciaram seu ataque contra a mesma ás 23,45

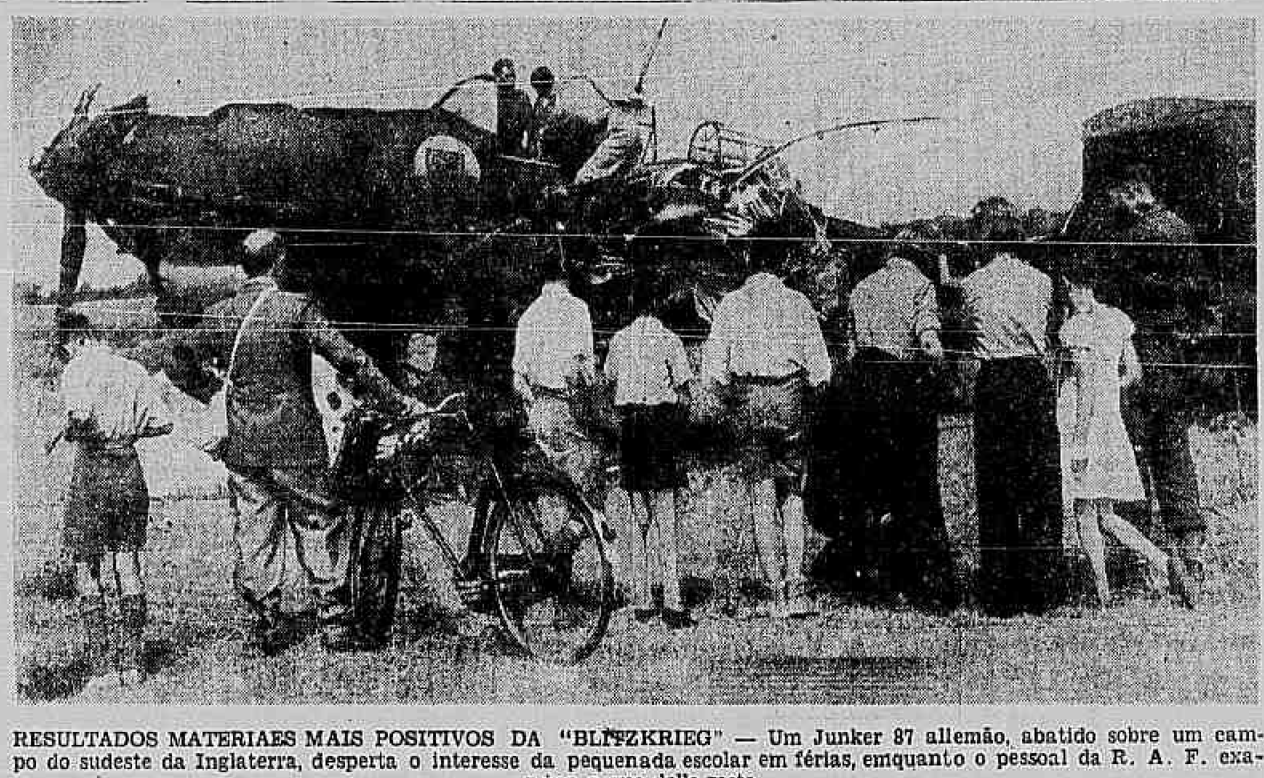

RESULTADOS MATERIAES MAIS POSITIVOS DA "BLITZKRIEG" — Um Junker 87 allemão, abatido sobre um campo do sudeste da Inglaterra, desperta o interesse da pequenada escolar em férias, enquanto o pessoal da R. A. F. examina o que delle resta.

## A QUALQUER MOMENTO, TALVEZ MESMO NA SEMANA PROXIMA, PODERÁ SER DESENCADEADA A TENTATIVA DE INVASÃO ALLEMÃ, DECLARA O SR. CHURCHILL

### Se Hitler insistir nos ataques em larga escala que vem effectuando, disse o primeiro ministro em eloquente discurso, verá tombar e destruir-se parte vital de sua força aerea

*Londres*, 11 (A.P.) — O primeiro ministro Winston Churchill proferiu hoje seu annunciado discurso pelo radio, que estava sendo anciosamente esperado.

Foi este o discurso do primeiro ministro:

"Quando declarei na Camara dos Communs o outro dia que achava improvavel que o ataque aereo do inimigo em setembro pudesse vir a ser mais que tres vezes maior que o de agosto, eu não estava ao par de tudo quanto estava acontecendo quanto aos barbaros ataques á população civil, mas tão apenas no que se referia á grande batalha que estava sendo travada entre os nossos aviões de combate e a força aerea allemã. Sabeis que sempre que o tempo se mostra favoravel, ondas de "bombardeadores" allemães, protegidas por apparelhos de combate, muitas vezes em numero de trezentos e quatrocentos ao mesmo tempo, voam sobre estas ilhas especialmente sobre o promontorio de Kent, na esperança de atacar objectivos militares e outros, pela madrugada. Comtudo, elles têm sido enfrentados pelos nossos esquadrões de aviões de combate e quasi sempre suas tentativas têm sido quebradas e suas perdas têm chegado á média de 3 contra 1 do nosso lado, em machinas, e 6 contra 1, em pilotos. Nós nos sentimos mais fortes e estamos actualmente e relativamente com uma situação mais firme do que quando lutavamos arduamente em julho, ao começar esta campanha. Não ha duvida que Herr Hitler está usando de sua força de combate em muito alta proporção, e se elle continuar fazendo isto por muitas semanas mais verá cair e arruinar-se parte vital de sua força aerea.

Elle verá isto, e isto nos dará uma grande vantagem.

### Os preparativos para a invasão

De outro lado, que elle tente invadir este paiz sem se ter primeiramente assegurado o dominio do ar, será uma coisa muito aventurosa... Não obstante, todos seus preparativos para a invasão planejada, em grande escala, estão rapidamente proseguindo. Diversas centenas de barcaças automaticas estão sendo movimentadas ao longo da costa da Europa, vindas dos portos da Allemanha e da Hollanda para os portos do norte da França, de Dunkerque, depois, para Brest, e, além de Brest, para os portos francezes na bahia de Bascaia. Além disso, comboios de navios mercantes ás dezenas e ás duzias estão sendo tambem movimentados através dos estreitos de Dover para o canal, indo de porto em porto sob a protecção de novas baterias que os allemães construiram nas praias francezas. Esse esforço dos allemães para se garantir, pelas madrugadas, o dominio dos ares sobre a Inglaterra vem sendo aliás, todo o esforço que a Allemanha tem desenvolvido, no conjunto da guerra, e até agora elles têm falhado "conspicuamente"... Esse esforço lhes tem custado muito e nós de nosso lado, nos sentimos cada vez mais fortes e estamos agora melhor que estavamos nos começos de julho, repito.

Voltando aos preparativos. Ha, presentemente, grandes reuniões de navios mercantes em portos allemães assim como da Belgica, Hollanda e França, assim como em todo o caminho de Hamburgo a Brest. Ha tambem, finalmente, alguns preparativos feitos para navios conduzirem tropas invasoras dos portos noruguezes tambem. Atrás desses navios todos ou dessas barcaças ha um grande numero de tropas allemãs esperando ordens para embarcar e para se atirarem na sua aventura perigosa de atravessar o mar. Nós não podemos dizer quando esses procurarão fazer a tentativa que preparam.

### A qualquer momento

Não podemos mesmo assegurar se de facto elles procurarão fazer a tentativa, mas ninguem póde deixar-se cegar desconhecendo o facto de que pesada e absoluta invasão em toda escala contra esta ilha está sendo mesmo preparada com todo o usual methodo allemão, maior do que tudo quanto elles fizeram até agora, e que essa invasão poderá ser desencadeada em qualquer tempo sobre a Inglaterra, sobre a Escocia ou sobre a Irlanda ou sobre todas as tres. Se essa invasão vem sendo preparada não parece que possa ser por muito tempo adiada. Póde irromper, repito, em qualquer tempo.

Deve-se tambem considerar que é difficil para o inimigo manter esses navios todos reunidos a espera indefinidamente da ordem de atacar, principalmente porque elles estão sendo bombardeados todas as noites pelos nossos aviões e muitas vezes alvejados pela artilheria de nossos navios de guerra que, de seu lado, os esperam ao largo... Todavia, devemos considerar a proxima semana, mais ou menos, como importantissima semana para nós, em nossa Historia. Tão grande como quando dos dias em que a "Armada Espanhola" se estava approximando do Canal e Drake estava ultimando sua partida de golpes, ou quando Nelson se interpoz, entre nós e o Grande Exercito de Napoleão, em Boulogne.

Nós lemos a historia ingleza nos livros de Historia... Mas o que está acontecendo agora é de tão grande escala e de maiores consequencias para a vida e o futuro do mundo e sua civilização que tudo quanto se passou nesses bravos velhos tempos do passado. Todos os homens e mulheres deverão portanto preparar-se para o desempenho de seu dever seja elle qual fôr, e para procurar desempenhal-o com especial orgulho.

Nossas frotas são poderosissimas e numerosas. Nossa força aerea está na sua maxima capacidade, como jámais alcançou, e é claro e todos vêem que ella provou sua superioridade, não somente em numero mas em total de homens e de machinas. Nossas praias estão fortificadas e fortemente controladas e atraz dellas, promptos para o ataque dos invasores, nós temos as melhores tropas e a mais bem equipada força movel como jámais tivemos. Além disso tudo temos mais de um milhão e meio de homens da "guarda interna" que estão promptos, tanto quanto os soldados do exercito regular, no papel de granadeiros e outros, a desempenhar seu dever e a lutar contra a invasão, na sua terra, em cada aldeia e em cada rua do paiz.

### Os crueis bombardeios

E' com segura e absoluta confiança que eu digo que estamos defendendo o bom direito. Esses crueis e indiscriminados bombardeios da area de Londres fazem parte do plano de invasão de Hitler. Elle espera com o assassinio de grande numero de civis e de mulheres e creanças aterrorizar e abater o povo desta poderosa Cidade Imperial e transformal-o em carga e motivo de anxiedade para o governo, e assim distrair nossa attenção dos ferozes e illegaes ataques que elle está preparando.

Muito pouco conhece elle o espirito da nação britannica, muito pouco conhece elle da fibra firme dos habitantes de Londres que tão importante parte desempenharam no estabelecimento das instituições parlamentares e que vêm sabendo apreciar o justo valor da liberdade considerando-a superior ás suas proprias vidas. Esse homemzinho, repositorio e conjunto de odio, esse monstruoso producto dos erros antigos e da vergonha, resolveu procurar quebrar nossa famosa raça insular pelo processo do assassinio indiscriminado e da destruição. O que elle está fazendo despertou um incendio no coração dos cidadãos britannicos e em todo o mundo que muito terá que soffrer longo tempo depois que todos os traços da conflagração que elle causa em Londres tiverem desapparecido. Esse incendio perdurará e rapidamente ascenderá e consumirá sua chamma, até que os ultimos vestigios da tirania nazista tenham desapparecido da Europa e até que o Velho Mundo e o Novo possam se dar suas mãos juntando-as para construir o templo da Liberdade do Homem e da Honra do Homem em alicerces que não possam ser tão cedo e facilmente derrubados.

### UNIDOS E FIRMES

**O momento é o de todos se manterem unidos e firmes, como teem feito até agora. Expresso minha admiração pela maneira exemplar com que tem sido executado todo o serviço de precaução contra raids aereos, especialmente os das brigadas de bombeiros cujo trabalho tem sido tão pesado e tambem tão perigoso. Todo o mundo que ainda está livre maravilha-se com a fortaleza com que os cidadãos de Londres vem enfrentando e vencendo a grande prova a que veem sendo submettidos, prova essa cujo fim não se pode prever.**

**Uma mensagem de saudações e de applauso ás nossas forças que lutam nos mares, no ar e nos nossos exercitos expectantes em todos seus postos e estações, é o que mandamos desta capital. Elles todos sabem que teem atrás de si um povo que não fraquejará, que não se deixará abater com essa luta ardua. Por mais difficil que ella seja, esse povo achará em si a força, os meios de inspiração e sobrevivencia para vencer. E a victoria não será apenas para nós, mas para todos os homens, será uma victoria que conseguiremos não apenas para o nosso tempo, para a nossa geração, mas para os longos e melhores dias a virem."**

# A RACIONALIZAÇÃO

Fala-se muito agora na "racionalização" do trabalho. Que é, em summa, a racionalização?

Etymologicamente, racionalização é o acto de racionalizar, isto é de tornar racional, quer dizer de fazer alguma coisa dentro de um raciocinio ou conforme a razão. A psychologia e a logica, por exemplo, pertencem ao dominio da philosophia dita racional. Mas racional é tambem o que se oppõe ao empirico e á rotina, donde a racionalização applicada aos methodos de trabalho.

A terminologia da racionalização não tem sido, entretanto, harmonica pelo modo como o termo se emprega em varias linguas. Dahi o grande numero de definições que ella encontra e o Sr. Hugo von Haan assignalou em artigo na *Revista Internacional do Trabalho*.

Ha treze annos, a Sociedade das Nações pretendeu que a racionalização é constituida pelos "methodos de technica e de organização destinados a estabelecer o minimo de perda do esforço ou do material". O Officio Internacional do Trabalho quiz, porém, desenvolver esse conceito e proclamou em 1931 que "a racionalização é a substituição do processo tradicional, da rotina, do empirismo e da improvisação por um systema scientifico, onde se adaptem os meios aos fins, de fórma a produzir o esforço o maximo de effeito util".

Essas duas definições, pela clareza synthetica de que se revestem, deveriam bastar. Ainda assim, outras existem, cuja substancia não vae além de accentual-as.

A Camara de Commercio de Paris achou que "racionalizar é, antes de tudo, não só rever as actividades humanas, afim de substituir a rotina e o empirismo por um systema rigorosamente adaptado a seu objectivo racional e baseado na pesquisa scientifica, como equilibrar, na medida do possivel, o jogo dos differentes orgãos da economia"; e distingue entre racionalização e organização: para ella "a organização scientifica do trabalho consiste na applicação dos methodos scientificos experimentaes capazes de obter o melhor resultado com o minimo de meios necessarios".

Os allemães revelaram-se copiosos na materia, sendo a Allemanha o paiz onde primeiramente surgiu a idéa de racionalizar o trabalho. No espaço de oito annos, de 1925 a 1933, elles quizeram que a racionalização fosse:

1º, "a applicação de todos os meios da technica e da organização methodica no proposito de augmentar o rendimento, buscando, pois, augmentar a producção dos bens, baixar os preços e melhorar a qualidade";

2º, "a comprehensão e a applicação de todos os meios technicos e de organização methodica para augmentar o rendimento, augmentando o bem-estar geral pela baixa dos preços e melhor qualidade dos productos";

3º, "a comprehensão, a verificação e a applicação de todos os meios offerecidos pela sciencia, pela technica, pela economia, pela organização e por todos os ramos do trabalho humano com o fim de augmentar o rendimento no sentido da melhor maneira de organizar o trabalho".

O esforço analytico não ficou todavia ahi. As varias definições da racionalização multiplicaram-se.

O Sr. Paul Devinat, primeiro director do Instituto Internacional da Organização Scientifica do Trabalho, explicou-a como sendo "a sciencia das relações entre os differentes factores da producção e especialmente entre o homem e sua ferramenta, com o fim de obter, pela utilização racional desses differentes factores, um rendimento optimo".

Seu successor no posto, o Sr. Lyndall Urwick, achou pouco, e deu então á luz nova definição: "A racionalização é a applicação dos methodos scientificos a todos os problemas resultantes da organização e da coordenação da producção e da distribuição."

Esta obra prima não maravilhou o autor. Por isto, o proprio Sr. Urwick definiu pela segunda vez a racionalização, que passou a considerar como "attitude" e como "processo". Como attitude, "marca a confiança na possibilidade e na opportunidade de um contrôle mais racional da vida economica mundial graças á applicação do methodo scientifico"; como processo, "implica na applicação dos methodos scientificos a todos os problemas da organização e da direcção da producção, da distribuição e do consumo".

Não haveria espaço bastante se eu pretendesse citar todas as definições. Concluindo, desejo, tambem eu, dar a minha: a racionalização, parece-me, é o meio de não perder esforço nem tempo; e é esforço e é tempo o que mais perdem os autores simplesmente em defini-la...

Costa REGO

V. S. precisa de medico (de qualquer especialidade), advogado, dentista, tabellião, engenheiro, architecto, casa de saúde, laboratorio de analyses ou institutos physiotherapicos ou de electrologia medica?
Consulte a secção:
INDICADOR
que são publicadas diariamente neste jornal. (xxx)

## Não foram attendidos os lavradores e fabricantes de aguardente

O director geral da Fazenda, de accordo com o que propoz a Directoria das Rendas Internas, mandou archivar o requerimento em que lavradores e fabricantes de aguardente em Joinville, em Santa Catharina, solicitavam prorogação de prazo para installação de contadores automaticos.

## Mais de mil e quinhentos contos para construcções de leprosarios

O Tribunal de Contas resolveu ordenar o registro do pagamento de 1.520:000$000 á Fabricação das Sociedades de Assistencia aos Lazaros e Defesa contra a Lepra, como auxilio para attender ás despezas com o proseguimento das construcções e installações de leprosarios no corrente anno.

DR. WALDYR CALDAS PIRES
ESPECIALIZAÇÃO E PRATICA NOS HOSPITAES DA AMERICA
Cirurgião do Hospital de Tuberculosos da Marinha
Cirurgia da tuberculose e outras doenças thoraco-pulmonares
R. Araujo Porto Alegre, 70-10.º, S. 1.015. Tel.: 42-2715, ás 3 horas
(xxx)

## Designados os membros do C. N. de Serviço Social

Assignou o presidente da Republica decretos, na pasta da Educação, designando os srs. Ataulpho Napoles de Paiva, Ernani Agricola, Levi Miranda, Olympio Olyntho de Oliveira e Saul de Gusmão, e as sras. Eugenia Haman e Stella Faro para membros do Conselho Nacional de Serviço Social.

## A liquidação das dividas agricolas

O presidente da Republica mandou archivar o requerimento, encaminhado pelo ministro da Fazenda, de Thomaz da Costa Filho solicitando a modificação do decreto-lei 1.888, afim de que a liquidação das dividas agricolas se faça em dinheiro e não em letras hypothecarias.

DR. PEDRO PAULO PAES DE CARVALHO
Da Fac. de Med. de Paris, Livre-Doc. de Cirurgia e Orthopedia da Univ. do Brasil, Cirurgião Chefe do Hosp. Getulio Vargas, da Acad. Nacional de Medicina.
Participa que, por motivo das obras de reconstrucção e remodelação do Instituto Cirurgico Paes de Carvalho, mudou o seu Consultorio para o Edificio Porto Alegre, 8.º andar. Tel.: 42-7795, onde attenderá diariamente das 14 horas em deante.
CIRURGIA GERAL — GYNECOLOGIA — TRAUMATOLOGIA.
(xxx)

## A desvalorização dos productos de garimpagem

Foi mandado archivar pelo presidente da Republica o telegramma encaminhado pelo ministro da Fazenda de Garimpeiros de Estrella do Sul e de Marabá, respectivamente nos Estados de Minas Geraes e do Pará, e da Associação Commercial de Lagendo, Estado do Matto Grosso, pedindo medidas que acautelem os interesses da classe deante da desvalorização dos productos da garimpagem.

DR. ABREU FIALHO FILHO
OCULISTA
Rua dos Ourives, 7 — 3º And.
Tels.: 22-0050 e 22-6884.
(xxx)

## No palacio do Cattete

O presidente da Republica recebeu em despacho, hontem, os ministros da Fazenda e do Trabalho, e o prefeito do Districto Federal, e, em conferencia, o presidente do Banco do Brasil. Recebeu em audiencia: major João Punaro Bley, interventor federal no Estado do Espirito Santo; e o presidente, membros e superintendente geral do Serviço de Alimentação da Previdencia Social, os quaes lhe foram apresentados pelo ministro do Trabalho.

## O presidente da Republica fez-se representar

O presidente da Republica fez-se representar pelo sr. Geraldo Mascarenhas, do seu gabinete civil, na sessão solenne commemorativa do primeiro centenario do nascimento de D. Luiz Raymundo da Silva Brito, arcebispo de Olinda.

A referida sessão realizou-se, hontem á noite, no Collegio Pedro II.

DENTISTA
WALFRIDO LEÃO
Dipl. pela Univ. Maryland (N. America), reabriu seu consultorio. Praça Floriano, 55-7.º and. 22-5730.
(xxx)

## Regressam os aspirantes de Marinha do Uruguay

Com destino a Montevidéo, seguiram na manhã de hontem a bordo do "Baependy", do Lloyd Brasileiro, os aspirantes da Marinha do Uruguay, que integravam a embaixada chefiada pelo sr. Alberto Guani, ministro das Relações Exteriores daquelle paiz, e que aqui participou das commemorações da "Semana da Patria".

Ao embarque dos aspirantes uruguayos, que são chefiados pelo tenente de navio Fabbri, compareceram um representante do embaixador Juan Carlo Blanco, aspirantes da Marinha Brasileira e muitas familias, tendo sido feito as despedidas num ambiente de cordialidade.

Ao desatracar do cáes o navio, os aspirantes uruguayos deram *hurrahs* á Marinha do Brasil, que foram correspondidos pelos brasileiros com o mesmo enthusiasmo.

## PINGOS & RESPINGOS

O Banco Alliança do Rio de Janeiro acaba de soffrer um desfalque de 130 contos dado pelo funccionario Severo Palermo. O pessoal do banco ficou apalermado.

* * *

— Onde teria ido parar o dinheiro do Banco?

— A alguma banca... informa um bem informado frequentador de casinos.

* * *

O sr. Alexandre Hasson passou o domingo perseguido por telephonemas de pessoas que lhe perguntavam quanto pagava por um gato ou gata.

E' que appareceu num jornal da vespera um annuncio apocrypho do dito senhor, com o respectivo endereço, dizendo comprar qualquer especie de gatos.

O mais interessante é que varios banqueiros de *bicho* tambem lhe telephonaram, indagando se queria antigos, modernos ou salteados.

* * *

Sir Walford Selby, embaixador inglez em Lisboa, partiu para Londres aonde vae, diz o *Exchange Telegraph*, em gozo de férias de repouso.

Ahi está um diplomata que é evidentemente "do barulho".

* * *

Um *pirata* chantagista foi hontem preso pela policia do 8º districto.

Chama-se Gilvan Assad Baracat, e confessou que, todo o dinheiro cavado nas suas habeis operações, o jogo engulira.

Baracat é um "errado" no bacarat: até no nome.

* * *

*Penso; logo... eis isto:*

Recordar o que foi bom é soffrer-lhe a falta; recordar o que foi máo é soffrer novamente. Não será mais sensato esquecer quanto passou?

Cyrano & Cia.

GARGANTA-NARIZ-OUVIDOS
Dr. ANTONIO LEÃO VELLOSO
Livre docente da Universidade. Chefe da Clinica da Policlinica de Botafogo. — Rua Uruguayana n. 87 — Sala 42. — Das 14 ás 16 horas. — Tel.: 23-3279 (xxx)

## Para breve a viagem do presidente da Republica ao norte

*Bahia*, 11 ("Correio da Manhã") — Esteve em Ilhéos, inspeccionando o campo de aviação local, o coronel Eduardo Gomes. Disse ser provavel que o presidente Getulio Vargas passe por aquella cidade no dia 26, a caminho do norte.

Dr Jorge de Moraes Grey — Cirurgião — Cirurgia Geral e V. Urinarias. Diariamente excepto sabbados. Av. Rio Branco, 128, 10º. (39370)

## PARA AS EXEQUIAS DO GENERAL ESTIGARRIBIA

### Chega a Assumpção a delegação brasileira

*Assumpção*, 11 (U. P.) — A esquadrilha brasileira que veiu participar das cerimonias funebres em honra do general Estigarribia, chegou a esta capital ás 14 horas (hora local).

*Assumpção*, 11 (U. P.) — A embaixada especial do Brasil presidida pelo general Pinto Guedes foi recebida esta tarde pelo presidente Morinigo e visitou em seguida os ministros das Relações Exteriores e da Guerra.

Amanhã ás 11 horas A.M. a embaixada brasileira renderá uma homenagem posthuma ao general Estigarribia, depositando uma offerenda floral enviada pelo governo do Brasil.

*Assumpção*, 11 (U. P.) — Com a esquadrilha aerea brasileira chegou o novo ministro da Guerra general Antola, que, segundo se annuncia, prestará amanhã o juramento do estylo.

DR. OSCAR SILVA ARAUJO
PELLE E SYPHILIS
7 de Setembro, 141 - 3 hs. Tel. 42-6522.
(xxx)

## A PROPOSITO DA PRESENÇA, NO RIO, DE UM INDESEJAVEL

### Esse individuo devia ter partido hontem por via aerea

Communica-nos o D.I.P.:

"Com referencia á presença, no Rio de Janeiro, de um indesejavel, de nacionalidade estrangeira, devemos informar que o referido individuo, expulso da Argentina, apenas obteve o "visto" de transito do nosso consulado em Buenos Aires, obrigando-se a embarcar no Brasil, no primeiro avião, com destino á Europa.

A sua rapida passagem pelo territorio nacional, repetimos, em transito, para embarque por via aerea, o que se deve ter verificado hontem, era do conhecimento das nossas autoridades policiaes."

DR. BASTOS DE AVILA
CLINICA MEDICA
Consultorio: — Rua Gonçalves Dias n. 5 — 2º andar. — Res.: David Campista n. 18. — Telephone: 26-3748. (xxx)

## Facilitada a exportação do algodão brasileiro

Ao ministro Fernando Costa, communicou o Serviço de Economia Rural que, em virtude do decreto que approva as especificações e tabellas para a classificação e fiscalização da exportação do algodão e seus sub-productos e residuos de valor economico, recebeu do sr. Deodoro Perelli, presidente do Syndicato de Exportadores, de São Paulo, um telegramma felicitando-o pelas modificações da taxa de exportação de dez para cinco réis por kilo a qual poderá facilitar embarques do algodão brasileiro.

## FORASTEIROS!

Senhores de além mar, sêde bemvindos entre nós!

Sêde bemvindos aqui na nossa Terra que vos é tão hospitaleira, por "sermos nós quem somos, por serdes vós quem sois".

Mas lembrae-vos, ó forasteiros que chegaes transidos até á alma, fugindo dos horrores que ardem do outro lado do Oceano, lembrae-vos de como vos foi doce o acolhimento desta calida terra de bondade simples, como vos foi com simplicidade offerecido o calor do bondoso acolhimento brasileiro... e não falae mal d'Ella. Fica-vos isso tão mal...

Pensae bem: o Brasil acolhe-vos a todos, sem distincções de classe, nem de partidos, nem de raças; acolhe-vos com um sentimento de piedade tão grande; seu largo céo profundo, estrellado com tanta profusão que nos faz desde pequeninos comprehender aqui a insignificancia da humanidade, este céo estendeu o Cruzeiro sobre vossas noites brasileiras, dando-vos paz no somno e sonhos de paz, a vós que chegaes de terras de pesadelos!

Forasteiros que encontramos, como podeis assim abertamente, em palestras diarias ou mundanas (ou mesmo intimamente) criticar, zombar de costumes, de usos deste paiz?

Não cabe a vós assim fazel-o, a vós a quem foi dada espontaneamente a hospitalidade intransigente daqui.

Não fazei mais isto, que isto é muito feio, e pode nos dar, a nós brasileiros, um sentimento grande demais de orgulho "por serdes vós quem sois, por sermos nós quem somos".

No meio dos nossos defeitos innumeros, de terra e gente muito moça, temos as reacções da mocidade, que são a do enthusiasmo e da compaixão... e comprehendemos a amargura de muitos dentre vós que tudo perderam; tudo até a capacidade de nos comprehenderem a nós, a esta terra que vos recebe com o symbolo claro dos braços abertos do nosso Christo do Corcovado!

Nós vos demos nossas mattas grandiosas onde pulsa violenta a vida primitiva, os coloridos fortes das selvas tropicaes: as praias nossas, cheias da elegancia mundana dos corpos dourados como ellas; até as outras, selvagens, tisnadas, enfeitadas de coqueiros emplumados como indias morenas espreguiçando-se á beira mar!

Tivemos nós do Brasil a sorte de receber no entanto aqui gente de além, gente de muito primeira ordem, gente a quem a mais do prazer de termos como residentes entre nós, é para nós uma honra guardar em nossa terra. Essa gente nunca fala mal daqui! A sua sensibilidade fina, que traz seculos de polidez e cultura, comprehende a singeleza desta nacionalidade extraordinaria, feita, como é o Solo do Cruzeiro! A nós brasileiros cabe criticar, corrigir, nossa terra.. mas tambem coube acolher-vos.

Fazei vós com que jámais possamos perder o orgulho de considerar o Brasil a terra da Hospitalidade.

MAJOY

## HOMENAGEM AO CHANCELLER URUGUAYO, EM S. PAULO

### Realizou-se hontem um desfile militar

*São Paulo*, 11 (A. N.) — Em honra do sr. Alberto Guani, ministro das Relações Exteriores do Uruguay, e da missão militar de seu paiz, ora em visita a este Estado, realizou-se hoje, na Avenida Tiradentes, um desfile militar no qual tomaram parte a unidade da Força Policial do Estado, a Policia Especial e a Guarda Civil.

Além do interventor Adhemar de Barros, dos secretarios de Estado, estiveram presentes no desfile o general Mauricio Cardoso, commandante da 2ª Região Militar, coronel Mario Xavier, commandante da Força Policial do Estado, coronel Christiano Klingelhoeffer, commandante da Guarda Civil, major Gentil de Castro Filho, chefe da casa militar da interventoria e outras figuras do officialismo e da sociedade paulistana.

Após o desfile, a banda da Força Policial executou o Hymno Nacional e o Hymno do Uruguay.

*São Paulo*, 11 (A. N.) — Em visita de cortesia ao interventor federal, estiveram hoje á tarde, no Palacio dos Campos Elyseos, os componentes da embaixada militar do Uruguay, que chegou esta manhã a São Paulo.

Os militares uruguayos palestraram demoradamente com o interventor federal, com quem mais tarde almoçaram no Palacio dos Campos Elyseos.

Prof. Claudio Goulart de Andrade
Gynecologia-Partos-Cirurgia. Cons. Ed. Porto Alegre, 5.º and., salas 518/520. Tel. 42-5353.
(xxx)

## Decretos do presidente da Republica

O presidente da Republica assignou os seguintes decretos:

*Na pasta da Justiça*

Concedendo naturalização a: — Adelino da Cruz Oriné, Adelino Pereira Thomaz, Agostinho Rodrigues Cação, Agostinho Gomes, Abel Miranda, Almiro de Macedo, Albino dos Santos, Albertino Minau, Arthur Baptista, Augusto Herculano Delgado, Antonio de São José, Antonio Joaquim, Antonio Domingues, Antonio Bento, Damazo Carvalho, Estevam Braz, Francisco de Almeida, Hermenegildo Joaquim, Jesus Churro, Julio Monteiro, Justino Nunes da Costa, João Moreira Soares, José Antonio Vicente, José Ferreira Caetano, José Carvalho Lucas, José Rodrigues da Silva, José Cardoso Curto, José Jorge Calçada, Luiz Santos, Manoel Simões Cardoso, Manoel Teixeira, Manoel Ferreira Bento e Seraphim Mesquita, naturaes de Portugal; a Elias Polygacz, Estanislau Ciesielski, Estanislau Paulik, João Blieck, João Bogus, José Jovinski, Miguel Gulyes e Wladislau Solnoski, naturaes da Polonia; a Alberti Baptista, Aristides Luppi Bignardi, Augusto Dargesso, Augusto Mazzoni, Florindo Antiga, Fregona Ernesto, Guerino Cruzolini, Herminio Carmelo, Jeronymo Catapan e Jorge Mardone, naturaes da Italia; a José Maria Reche Garcia, Miguel Palma Lopes, Aurelio Coronado, Anastacio Sanches Moreta, Augusto Martins Campos, Antonio Aguilar, José Alonso Rodrigues, Benedicto Sanches, Salvador Luna Munhoz, Emiliano Esposito Escalona, Fernando Segarra Martins, Francisco Garcia, José Fernandes Martins, Joanna Mantero Alvares, João Artero Sanches, José Sierra Sanches e José Martins, naturaes da Hespanha; a Demetrio Kitsuia, Henrique Edler e Jorge Nagocheski, naturaes da Austria; a Frederico Guilherme Mayer e Helmut Schostak, naturaes da Allemanha; a Marino Felix Papa, natural da França; a Vazile Kazac, natural da Rumania; a Alexandre V. Monastirsky e Harlom Magnibeda, naturaes da Russia; a Etto Kanda, natural do Japão; a Eloy Caralp Junior, natural da França; a Gregorio Kopko, natural da Ukrania; a Ginez Teruel Carrasco e Jorge Debernardi, naturaes da Argentina; a Juozas Zickus e Jorge Imbras, naturaes da Lithuania.

Nomeando Ruth Guedes de Melo, dactylographo, classe D.

Exonerando Fernando França Campos, policia especial, classe F.

Declarando sem effeito o decreto que concedeu naturalização a Francisco Gonçalves, natural de Portugal.

*Na pasta da Educação*

Promovendo, por merecimento, na carreira de pratico de laboratorio, da classe E para a F Domingos Rodrigues Pedro, da classe D para a E Romulo Monico dos Santos, e da classe C para a D Gustavo Pires do Couto, por antiguidade, da mesma carreira, da classe D para a E Eloy Ignacio Rosas, e da classe C para a D Idalino Ferreira de Andrade.

Exonerando, Jorge Frederico de Souza Silveira, professor cathedratico, da cadeira de termodinamica e motores termicos, da Escola Nacional de Engenharia, padrão L, que occupa interinamente.

Aposentando Antonio Teixeira Magalhães, escripturario, classe F.

Nomeando, interinamente, Luiz de Souza Dantas, Forbes, medico sanitarista, classe H, em commissão, Jorge Braga de Niemeyer, assistente, padrão H, da cadeira de clinica urologica da Faculdade Nacional de Medicina, o servente, classe B, José Maulaz, para o cargo de guarda sanitario, classe C, e Abrahão Izochsohm, actuario, classe L, do Ministerio do Trabalho, para o cargo de professor cathedratico, da cadeira de termodinamica-motores termicos, da Escola Nacional de Engenharia.

Tornando sem effeito o decreto que nomeou Maria José Nomnenberg, dactylographo, classe D.

Demittindo Gabriela Maria Chagas Góes, dactylographo, classe D.

*Na pasta da Agricultura*

Promovendo, por merecimento, na carreira de agronomo, da classe I para a classe J, Carlos Barbosa de Souza e Francisco Domicio de Azevedo, da classe H para a classe I, Eurico Cabral, e da classe G para a classe H Roberto Pessôa, João Pinto da Silva, Jorge Crouzelles de Abreu, Arthur Oberlander Tibau e Armando Flores.

*Na pasta do Trabalho*

Readmittindo Carlos Ramos, ex-assistente da Faculdade de Medicina da Bahia, no cargo da classe H da carreira de medico clinico.

*Na pasta da Guerra*

Promovendo, por merecimento, na carreira de servente, Nelson Lago Diniz Junqueira, da classe C para a D; Antonio Vicente da Silva, Antonio Joaquim Goulart e Annacleto Ferreira, da classe B para a C; e por antiguidade, na carreira de servente, Americo Henrique dos Santos, da classe B para a C, e João Pinto da Silva, da classe C para a D.

*Na pasta da Viação*

Aposentando Augusto Silva, agente de estrada de ferro, classe F.

Transferindo, ex-officio, Carlos Moraes de Niemeyer, do cargo de intendente, padrão K, do Ministerio da Fazenda, para o cargo da classe K, da carreira de Engenheiro, do Ministerio da Viação.

Reintegrando Urbano de Rezende Costa ex-primeiro escripturario da Inspectoria Federal das Estradas, no cargo da classe K, da carreira de official administrativo.

VIAS URINARIAS Blenorrhagia Impotencia.
Cura Radical, 6 a 30 hs. pelo calor Apparelhagem N. Americana.
DR. MIGUEL PIZZOLANTE
Assembléa, 67. 22-8472. De 7 ás 19.
(xxx)

## A visita de hoje á Bolsa de Immoveis

Para assistirem ao pregão que hoje ás 11,20 se realizará na séde da Bolsa, á avenida Rio Branco, 128, 1º andar, feito pelos seus corretores officiaes, a directoria daquella instituição fez convidar as directorias do Rotary Club do Brasil, da Associação dos Empregados no Commercio, da Associação Commercial e da União dos Empregados no Commercio, que terão assim, opportunidade de julgar pessoalmente da efficiencia dos serviços da Bolsa de Immoveis.

## A EXPORTAÇÃO DE MADEIRAS PARA A AFRICA DO SUL

### Uma deliberação do Banco do Brasil sobre a libra area

Exportadores de madeiras para a Africa do Sul reclamaram da Commissão de Defesa da Economia Nacional sobre difficuldades encontradas na liquidação do cambio de suas exportações na Carteira respectiva do Banco do Brasil, isso sob a allegação de que se tratava de moeda de compensação, dado que, por esse motivo, as liquidações cambiaes não se poderiam processar com as facilidades que são offerecidas ás moedas de curso internacional.

A C.D.E.N. entrou em entendimento com a alta administração do Banco do Brasil e, ante o interesse que vem despertando o nosso commercio com a União Sul-Africana, ficou deliberado, na sua ultima reunião, que a libra área das negociações com os clientes daquelle Dominio passariam a ter o mesmo tratamento das moedas livres.

Essa medida repercutiu favoravelmente nos meios do commercio exportador, que, assim, encontra maior facilidade nas suas transacções com o estrangeiro.

OUVIDOS, NARIZ E GARGANTA
*Dr. Augusto Linhares*
NOVO CONSULTORIO — Rua Mexico, 98 - 8.º and. Tel. 22-0515
(V 14571)

## Georges Mandel encontra-se tambem no castello de Chazeron

*Vichy*, 11 (A. P.) — O ex-ministro do Interior, sr. Georges Mandel, está — segundo confirmação official — no castello de Chazeron, perto de Castel Guyon, onde já se achavam os srs. Daladier e Reynaud e o general Gamelin, á espera do julgamento pela Côrte Especial de Riom.

O ex-ministro Mandel, da mesma fórma que seus companheiros, recebeu, para residencia, um quarto particular no Castello.

Tendo-se entregado ás autoridades francezas de Meknes, em Marrocos, o sr. Mandel foi conduzido para a França em avião.

DR. COSTA JUNIOR
CLINICA DE TUMORES
CANCEROLOGIA — RADIUM E RADIOTERAPIA PROFUNDA
RUA MEXICO, 98-4.º - Tel. 22-1587
(V 14576)

## PELA PASSAGEM DA DATA DE 7 DE SETEMBRO

### O embaixador inglez e o ministro polonez felicitam o presidente da Republica

O presidente da Republica, ainda por motivo da data commemorativa da nossa independencia, recebeu telegrammas de felicitações do embaixador inglez e do ministro polonez acreditados junto ao governo brasileiro.

Estão assim redigidos os referidos telegrammas:

"Rio — Queira v. ex. acceitar as mais calorosas felicitações pela data magna da independencia politica do Brasil e os melhores votos pela grandeza e prosperidade deste paiz e de seu nobre povo e pela ventura pessoal de v. ex. — *Geoffrey Knox*, embaixador da Grã Bretanha."

"Rio — Peço a v. ex. acceitar os meus sinceros cumprimentos pela grande data da independencia do Brasil e meus calorosos votos para a prosperidade deste grande paiz e felicidade da nobre Nação brasileira. — *Thadeu Skowronski*, ministro da Polonia."

DR. C. NETTO GOTUZZO
Cir. dentista pela Univ. Pennsylvania. Trat. moderno e efficaz da pyorrhéa. — Assembléa, 104, sala 607 Tel.: 22-4022.
(xxx)

## O Parlamento norueguez nomeou novo governo

*Oslo*, via Berlim, 11 (A. P.) — O Parlamento norueguez nomeou um novo governo, depois de ter declarado que o rei Haakon, actualmente no exilio, em Londres, não está mais apto a governar. O Parlamento considerou o governo norueguez que funcciona em Londres como se o mesmo tivesse renunciado.

O novo governo é leaderado pelo sr. Ingolf Elster Christensen, de 68 annos de edade, que governará como regente. O novo ministro do Exterior é o sr. L. Ringnes, de 50 annos de edade e que, anteriormente, occupou o cargo de consul da Noruega em Vienna.

GAZES no estomago
desapparecem em 5 minutos com alguns comprimidos de
SABURAL
IA-231
(xxx)

## Vae regressar á França afim de ser julgado

*Washington*, 11 (H.) — O sr. Guy La Chambre, ex-ministro do Ar da França, declarou á imprensa que deixaria os Estados Unidos a 14 do corrente, de avião, com destino ao seu paiz afim de responder perante o Tribunal de Riom ás accusações contra elle formuladas.

Disse ainda que havia visitado na manhã de hoje o presidente Roosevelt, para agradecer-lhe a assistencia dada ao povo francez.

Prof. RENATO SOUZA LOPES
Doenças do apparelho digestivo e nervosas. — RAIOS X. — Rua S. José, 83 - Tel. 22-7227. (xxx)

## Agradecimento á colonia britannica da Argentina

*Londres*, 11 (H.) — O primeiro ministro telegraphou á colonia britannica na Argentina agradecendo a calorosa mensagem que a mesma lhe enviou por occasião do primeiro anniversario da guerra. No seu telegramma o sr. Churchill declara: "Compartilhamos plenamente vossa confiança na victoria, para a qual vossa patriotica generosidade contribuiu tão notavelmente. Enviamo-vos em retribuição nossas felicitações e nossos melhores votos. Sabemos que a nossa patria está dignamente representada na grande e amiga Republica Argentina".

## O DECLINIO DAS EXPORTAÇÕES NORTE-AMERICANAS PARA O BRASIL

### Esclarecimentos do Conselho Federal de Commercio Exterior

Communica-nos o Departamento de Imprensa e Propaganda:

"A proposito de um telegramma da Agencia Havas, publicado nos jornaes de hontem, sob o titulo "O declinio das exportações norte-americanas para o Brasil", o Conselho Federal de Commercio Exterior esclarece que não houve, este anno, declinio das nossas importações feitas dos Estados Unidos, observando-se, ao contrario, grande augmento.

Affirma o referido despacho que houve um declinio das exportações para o Brasil, concretizado na differença para menos, de junho para julho, de 3.400.000 dollares. Entretanto, logo adeante, sustenta que o valor das exportações do ultimo citado mez foi superior ao do correspondente do anno passado, em 1.000.000. Assim, o declinio notado foi apenas de junho para julho do anno em curso.

As nossas importações dos Estados Unidos, do corrente anno, comparadas com as do anno passado, augmentaram: em volume, 154,7 %; em valor em contos de réis, 99,1 %; em valor em libras ouro, 83,2 %.

Por outro lado, as nossas exportações do primeiro semestre deste anno, comparadas com as do primeiro semestre do anno passado, tambem augmentaram do seguinte modo: em volume, 5,6 %; em contos de réis 7,3 %; em libras ouro 0,5 %.

Emquanto que as compras norte-americanas no Brasil foram normaes, não produzindo augmento notavel, tanto em volume como em valor, as nossas compras nos Estados Unidos tiveram uma elevação de quasi 155 % no volume e de 100 % de valor em contos de réis, tendo sido a differença em ouro superior a 83 %.

Passamos a adquirir nos Estados Unidos grande parte dos productos que importavamos dos mercados bloqueados, ao mesmo tempo que aquella Republica do Norte continuou a fazer aqui acquisições normaes.

Vê-se, pois, que não houve declinio das nossas importações, mesmo incluindo a differença acima citada referente ao mez de julho."

DIABETE
Regeneração das glandulas endócrinas pela electricidade
*Dr. Balbino Mascarenhas*
Das 11 ás 12 e das 17 ás 18
Edificio Porto-Alegre, rua Araujo Porto-Alegre, sala 517
Phone 42-7139.
(xxx)

## A emissão de obrigações no valor de um milhão de — contos —

### O registro do contrato entre o Thesouro e o Banco do Brasil

O Tribunal de Contas resolveu ordenar o registro do contrato celebrado entre o Thesouro Nacional e o Banco do Brasil, para emissão e desconto de obrigações no valor de 1.000.000 de contos, de que trata o decreto-lei 2.447, de julho ultimo.

PELA METADE O QUE VALE O DOBRO!
Visitem sem demora a grande
LIQUIDAÇÃO
— do —
ANNEXO d'"A Capital"
e compre pela metade o que vale o dobro!
Roupas de brins e casimiras, Camisas, Gravatas, Pyjamas, etc.
Vestidos, Meias, Luvas Sedas Roupas para banho de mar e milhares de outros artigos.
Tudo á vista ou a CREDITO
Annexo d'"A Capital"
Rua 7, esq. Gonçalves — Dias. —
(40113)

## O IMPOSTO TERRITORIAL FLUMINENSE

### Vae ser regulamentada sua applicação

No processo em que uma sociedade anonyma proprietaria da "Fazenda São Gonçalo", em Paraty, no Estado do Rio, pleitea que não seja majorada a inscripção do imposto territorial daquelle immovel, o interventor Amaral Peixoto proferiu um despacho dando razão a peticionaria e concluiu:

"As condições locaes e, sobretudo, a falta de transporte, tornam difficil qualquer tentativa de colonização. O decreto 299, teve em vista não permittir que proprietarios de terras em zonas saneadas, com facil transporte e nas quaes o governo havia invertido sommas vultosas, permanecessem aguardando valorizações enormes sem qualquer tentativa de colonização ou loteamento. A Secretaria das Finanças deverá redigir projecto de regulamento do decreto em causa, attendendo aos casos analogos ao da requerente."

APOLICES
CONFIE A GUARDA E COBRANÇA DE JUROS AO
BANCO CREDITO REAL DE MINAS GERAES
O MAIS ANTIGO DE MINAS
Rua Visconde de Inhaúma, 74 e Rua Leopoldina Rego, 52-A, Ramos
(39651)

# SOBRE O CODIGO DE PROCESSO CIVIL

MELCHIADES PICANÇO

Não se póde negar que o Codigo de Processo Civil já vae encontrando muitos adeptos entre os juristas. No começo, foi grande a opposição á actual lei de processo. Depois, com melhor conhecimento do novo Codigo, aquella opposição se foi tornando muito menor, passando a maioria dos que lhe eram hostis a fazer-lhe justiça, com a confissão de reconhecer nelle uma obra traçada de conformidade com uma processualistica sabiamente systematizada.

De facto, é de se ter como certo que o Codigo de Processo, ora em vigor no Brasil, obedeceu em sua feitura a um systema, pelo que, em regra, os seus dispositivos se harmonizam entre si, sendo mesmo raras as collisões observadas em seus textos. Já tivemos occasião de encarecer nestas columnas a correcção de linguagem do Codigo, resalvados os defeitos de algumas de suas passagens, decorrentes da preoccupação do legislador em se mostrar conhecedor da construcção logica, fazendo — não raro — desnecessarias inversões de phrases, com manifesto prejuizo da clareza do pensamento contido nos respectivos textos.

Não obstante, porém, a modificação, que se vae operando, entre os juristas, quer quanto á linguagem da lei de processo, quer quanto á systematica da mesma obra, não se póde negar a existencia, no Codigo, de disposições inexplicaveis. Serve de exemplo a seguinte:

*"Quando o recurso fôr de appellação, o Presidente, concluido o debate oral, tomará os votos do relator e do revisor. Se não forem concordes, votará como desempatador, o juiz que se seguir na ordem inversa de antiguidade. Neste caso, se o desempatador não proferir logo o seu voto, ser-lhe-á dado o prazo de cinco dias para exame dos autos."* (Artigo 875, § 1.º).

Por essa disposição legal é de se presumir que haja, na Camara julgadora, mais de tres juizes, para que o desempatador possa ser o que se seguir na ordem inversa de antiguidade. E' certo, comtudo, que, em regra, ha apenas em cada Camara tres desembargadores. Fica, assim, o texto sem possibilidade de exacta applicação.

Mas, se houver na Camara mais de tres juizes, não será razoavel que deixem de votar alguns delles. E é de estranhar-se que, sendo concordes o relator e o revisor, não vote outro juiz, embora presente no julgamento.

Como se sabe, não é embargavel, em regra, o accordão unanime. Desse modo, afastando a lei o voto de qualquer julgador, concorre para que se torne rara a possibilidade da apresentação de embargos. Com isso, poderá ser sacrificado o direito da parte vencida.

Merece observação, tambem, este facto: a appellação será julgada, na maioria das vezes, por dois juizes sómente, ao passo que o julgamento do aggravo será feito por tres desembargadores.

Deve egualmente ser salientado que a nova redacção, dada, por decreto, ao artigo 833 do Codigo de Processo, não modificou os casos de interposição de embargos a não ser *"quando, apezar de unanime o accordão que houver reformado a sentença, se tiver fundado a acção em contratos de mandatos ou outros para a execução, no estrangeiro, de sentenças proferidas no Brasil"*.

Essa modalidade de embargos ha de ser muito rara, pelo que, no commum, o preceito legal continúa sendo este: o accordão embargavel é aquelle em que se dá a reforma da sentença de primeira instancia, sem que o seja por unanimidade. Quer dizer: tratando-se de appellação, sendo concordes o relator e o revisor, não haverá possibilidade de embargos, embora a unanimidade, no caso, possa resultar do afastamento, por lei, do voto de outro juiz.

Com a enorme reducção dos casos de embargos, os interessados já estão appellando para o recurso extraordinario, como ultima esperança na defesa dos seus direitos.

Tudo faz crer mesmo que assim, dentro de pouco tempo, ainda se torne maior a tarefa julgadora do Supremo Tribunal Federal.

O Codigo de Processo Civil já vae sendo tido como uma conquista da nação, sob o ponto de vista juridico. Mas, tambem, vae sendo grande o desejo dos juristas, no sentido de se ampliarem os meios de defesa do direito.

DOENÇAS INTERNAS, ESP.
Estomago—Figado—Intestino
NUTRIÇÃO

DR. ERNESTO CARNEIRO
Rua Araujo Porto Alegre, 70 - 5.º andar. Diariamente de 3 ás 6 hs. — Tels.: 22-8862 e 25-1101. (xxx)

## CAFE' DO BRASIL PARA A FRANÇA

### Um desmentido da embaixada franceza

A Embaixada da França communica-nos:

"Um despacho fornecido á imprensa brasileira, ha alguns dias, por uma agencia telegraphica estrangeira, annunciava que o governo francez havia limitado as importações de café a um *maximum* de 70.000 toneladas. A mesma informação accrescentava que as colonias francezas seriam chamadas a prover exclusivamente ás necessidades da metropole, ficando supprimida qualquer importação originaria da America.

A Embaixada da França com Brasil está autorizada a oppôr a esse despacho um categorico desmentido.

O regimen actualmente em vigor é o da prohibição geral de importação, mas comporta derrogações ás quaes o governo francez já recorreu, entre o começo da guerra e o armisticio, para compras importantes, notadamente ao Brasil. Se, posteriormente á data de 25 de junho, nenhuma importação de café poude ser realizada, foi unicamente em virtude do bloqueio e da ausencia de transportes."

DR. CASSIO DE REZENDE
Homeopathia — Mol. chronicas — Estados nervosos — Pelle — Olhos — Nariz — Ouvidos.
Assembléa 98 — 3º — 35, 1 ás 4 hs. Tel.: 42-8645.
(V 15255)

## Na data de hoje, ha muitos annos

*12 de setembro de 1711*

DUGUAY TROUIN NO RIO DE JANEIRO

Luis XIV, rei de França, deve ter soffrido bastante com a derrota que os cariocas impuzeram a Duclerc, em 1710. Para vingal-a, mandou passar carta de corso a Renato Duguay Trouin, que deveria saquear "a colonia do Rio de Janeiro, uma das mais ricas e poderosas do Brasil". (Memorias de Duguay Trouin). Dezesete navios foram armados, sem despertar attenção, nos portos de Saint Malo, Dunkerque, Rochefort e Brest. Receberam nada menos de 742 bôcas de fogo e 5.396 homens de equipagem.

A 9 de julho de 1711 partiu Duguay Trouin de La Rochelle e a 11 de setembro, favorecido pelo nevoeiro, entrava inesperadamente na Guanabara. Na verdade, o governador Francisco de Castro Moraes só contava com 174 bôcas de fogo, das quaes um numero insignificante — 14 — de bronze. Total dos defensores: 2.720.

Duguay Trouin, em suas memorias, exagerou bastante os elementos contrarios e alguns historiadores repetiram seus exaggeros.

Até Varnhagen caiu no logro. Os defensores da cidade reduziam-se a 590 da tropa regular (terço velho e terço novo da infantaria do Rio de Janeiro), 300 do terço da colonia do Sacramento, 550 das milicias (regimento da nobreza e privilegiados), 780 de dois regimentos de ordenanças, 400 do regimento da armada e do regimento da Junta do Commercio, 50 artilheiros. No mar, além de dois navios mercantes inglezes, artilhados, havia a não "Prazeres", pertencente á Junta do Commercio, as nãos "Barroquinha" e "São Boaventura" (esta commandada pelo avô de Bocage, Gillet du Bocage) e uma não capitanea, cujo nome tem sido impossivel apurar.

Como se vê, enorme era a superioridade de Duguay Trouin, que forçou a entrada da barra e, depois de tomar a cidade, portou-se como legitimo pirata. Em ephemeride proxima, contal-o-emos.

ROBERTO MACEDO

## O proximo Congresso de Urologia

### As adhesões dos varios centros medicos do paiz

Realizou-se hontem na Sociedade de Urologia mais uma sessão sob a presidencia do professor Estellita Lins e tendo como secretario o dr. Gilvan Torres. Foram apresentados dois trabalhos: Calculose Ureteral, do professor Pinheiro Machado e dr. Volta B. Franco e Derivação rara de abcesso de prostata, pelo dr. Gilvan Torres. Esses trabalhos foram commentados pelos drs. Lemos Britto, Agnaldo Xavier, professor Estellita Lins, Ordinal Gomes e mais outros socios.

Foi ainda dado conhecimento á Sociedade de valiosas adhesões ao proximo Congresso de Urologia dos varios centros medicos do paiz e bem assim das resoluções tomadas para seu maior exito.

DR. MARIO KROEFF
Docente da Faculdade. Cirurgia geral. CANCEROLOGIA. — Uruguayana n. 104 (xxx)

## O embaixador Maisky no Foreign Office

*Londres*, 11 (A. P.) — Autorizadas fontes dizem que o embaixador sovietico Maisky visitou hoje á noite o ministro do Foreign Office, Lord Halifax, para discutir a "questão baltica".

DR. TIGRE DE OLIVEIRA
Gynecologia — Vias Urinarias.
Consultorio: Uruguayana, 104. — Telephone: 23-4316 - 3 ás 4. (xxx)

**Correio da Manhã**

Redacção, Administração e Officinas — Rua Gomes Freire, 81/83.

Publicidade e Assignaturas — Rua Gonçalves Dias, 5.

Cobradores autorizados: — José Coelho da Silva, Ary Marinho Machado e Sebastião Lincoln.

TELEPHONES:

| | |
|---|---|
| Director proprietario | 42-2701 |
| Secretario | 42-1087 |
| Redacção | 42-1080 e 42-1088 |
| Reportagem | 42-1089 |
| Redactor de plantão | 42-2700 |
| Almoxarifado | 22-0101 |
| Officinas graphicas | 22-0128 |
| Portaria — Gomes Freire | 22-8181 |
| Contabilidade | 42-3837 |
| Publicidade — Rua Gonçalves Dias, 5 — 1.º | 22-2190 |
| Agencia Central — Rua Gonçalves Dias, 5 | 22-2190 |
| Almanach<br>Gabinete Medico | 42-1083 |

AGENTE EM SÃO PAULO — Vicente Polano, Rua João Briccola, 4 — Galeria — loja 3.

PREÇO DAS ASSIGNATURAS:

INTERIOR

| | |
|---|---|
| Annual | 60$000 |
| Semestral | 35$000 |

EXTERIOR

| | |
|---|---|
| Annual | 160$000 |
| Semestral | 80$000 |
| Edições de domingo (annual) | $ U/S 2.00. |

NUMERO AVULSO

| | |
|---|---|
| Dias uteis | $300 |
| Domingos | $400 |
| Atrazados | $500 |

INTERIOR

| | |
|---|---|
| Dias uteis | $400 |
| Domingos | $500 |

Os srs. assignantes deverão providenciar para reforma de suas assignaturas á recepção dos avisos. Cinco dias após o vencimento, a assignatura não renovada será suspensa.

ALEXANDRE BERNARDES FILHO
não é agente autorizado deste jornal, não sendo validos os recibos passados por elle.

SERVIÇO TELEGRAPHICO
O serviço telegraphico do "Correio da Manhã" é fornecido pelas seguintes agencias:
*Havas*, agencia franceza.
*United Press*, agencia norte-americana.
*Associated Press*, agencia norte-americana.
*Nacional*, agencia brasileira.

NOTA DA REDACÇÃO
Os commentarios editoriaes deste jornal, sobre assumptos internacionaes, como de resto sobre outros quaesquer assumptos, são de responsabilidade do seu director, M. Paulo Filho.

# AS EXHIBIÇÕES DO 6.º BATALHÃO DA FORÇA POLICIAL DE MINAS, HONTEM, NO CAMPO DE SÃO CHRISTOVÃO

## O preparo do contingente mineiro causou excellente impressão

Ao alto o governador Benedicto Valladares, os ministros da Guerra, Marinha e Educação e o general Góes Monteiro, chefe do Estado-Maior do Exercito, assistindo ás demonstrações da policia mineira. Em baixo exercicios de esgrima de baioneta por praças da força mineira

O 6º Batalhão da Força Policial de Minas foi a unidade designada pelo governador Benedicto Valladares para representar aquelle Estado nas festas commemorativas da nossa independencia. Durante o desfile militar do dia 7, o brilhante contingente destacou-se pela linha impeccavel dos soldados, sua marcha em rythmo pesado, a ordem e a belleza do conjunto, merecendo repetidos applausos do povo.

Hontem, pela manhã, os seus integrantes fizeram, no Campo de São Christovão, por iniciativa do governador Benedicto Valladares, uma demonstração de preparo e efficiencia, praticando exercicios de ordem unida e de capacidade physica que causaram excellente impressão ás autoridades e á massa popular que lá se encontravam. Assistiram a essa demonstração os generaes Eurico Dutra, ministro da Guerra; Góes Monteiro, chefe do Estado Maior do Exercito; Silva Junior, commandante da 1ª Região Militar; Heitor Borges, commandante da Villa Militar; Firmo Freire e Franco Ferreira; almirante Aristides Guilhem, ministro da Marinha; srs. Gustavo Capanema, ministro da Educação; Waldemar Luz, director da Central do Brasil; Carlos Luz, presidente da Caixa Economica, além do governador Benedicto Valladares, do coronel Cancio de Albuquerque, seu ajudante de ordens, muitos outros officiaes do Exercito e da Policia Militar desta capital e grande massa popular.

Tendo á frente o seu commandante, tenente-coronel Vicente Torres, os 561 homens do 6º Batalhão iniciaram as demonstrações com a canção "Cysne Branco", fazendo, em seguida, exercicios de esgrima a baioneta e evoluções militares. Depois, desfilaram deante do pavilhão e cantaram os Hymnos á Bandeira e Nacional.

Os soldados mineiros receberam enthusiasticos applausos de toda assistencia.

Em trem especial, que partiu hontem, á noite, o 6º Batalhão da Força Policial de Minas regressou a Bello Horizonte.

## Um despacho do juiz Ribas Carneiro

O juiz da 1ª vara dos Feitos da Fazenda Publica deu o seguinte despacho no executivo fiscal em que é exequente a Fazenda do Districto Federal e executados Antonio M. da Paixão e Paschoal da Silva:

"E' de estranhar a rebeldia do director do *Diario da Justiça* deixando de cumprir officio meu ordenando publicação de edital em dia certo. A' vista de tal facto, a praça é adiada, embora venham possiveis damnos á Prefeitura exequente. Expeçam-se novos editaes — e tudo tem de ser feito novamente! — marcando o sr. escrivão dia e hora. Officie-se ao director do *Diario da Justiça* chamando-o á ordem e prevenindo-lhe que este Juizo saberá forçal-o ao cumprimento da lei. O sr. escrivão ficará attento á publicação deste despacho no proprio *Diario da Justiça*. E' o cumulo que um orgão official para a publicação de actos judiciaes crie embaraços á dita publicação. — Districto Federal, 10-9-1940. — *Ribas Carneiro*."

Este despacho deve sair publicado hoje naquelle orgão official.

PILULAS DE FOSTER
PARA
REUMATISMO - ACIDO URICO - DORES LOMBARES
(xxx)

ESTREIA
CARMEN MIRANDA
e o
Bando da Lua
HOJE na
URCA
(39377)

## ABATIDO POR ENGANO

### O avião que transportava uma commissão franco-japoneza

*Marselha*, 11 (H.) — Um avião que transportava uma commissão mixta franco-japoneza, desapparecido ha varias semanas entre Hanoi e Forbayard, teria sido abatido, por engano, por um avião japonez — ao que informa um jornal de Shanghai, chegado hoje a Marselha. Segundo o mesmo jornal, o referido avião teria sobrevoado por engano a região prohibida da ilha de Waitchao o que teria motivado a intervenção de um avião japonez de caça que o abateu.

Os membros da missão mixta franco-japoneza (um capitão de fragata japonez, um capitão e um tenente francezes) pereceram bem como o piloto Lacaze, o telegraphista Pichard e o mecanico Valepyn.

O jornal de Shanghai accrescenta que o consul geral do Japão em Hanoi, expressou ao governador geral da Indo-China o pezar dos ministros dos Negocios Estrangeiros, da Guerra e da Marinha do Japão.

## Conquistou a Grã-Bretanha o controle das exportações mundiaes de lã

*Washington*, 11 (H.) — O Departamento da Agricultura informou hoje que a Grã Bretanha conquistou o contrôle sobre a maior parte das exportações mundiaes de lã e que, em consequencia, ficará em condições de dominar os preços. Os funccionarios daquelle departamento accentuaram que esse contrôle se reflectirá provavelmente no mercado interno norte-americano, especialmente sobre os artigos que, devido ao programma da defesa nacional, deverão ser adquiridos em grandes quantidades pelo Departamento da Guerra.

O Departamento de Agricultura prevê que até março do anno proximo as importações excederão de 120 milhões de libras de lã, ao passo que normalmente a importação annual dos Estados Unidos era de cerca de 100 milhões de libras.

## Vae organizar o Departamento de Zootechnia da nova E. N. A.

O presidente da Republica autorizou o ministro da Agricultura a pôr á disposição da Escola Nacional de Agronomia o engenheiro agronomo Ernesto Carneiro Santiago Junior, zootechnista classe K.

Esse technico, que dirige agora a Fazenda Experimental de Criação Santa Monica, em Juparanã, Estado do Rio, vae incumbir-se da organização do departamento de Zootechnia, da nova Escola Nacional de Agronomia que o governo federal constróe na Estrada Rio-São Paulo.

## O GENERAL MITTELHAUSER LANÇA UM APPELLO ÁS TROPAS FRANCEZAS DA SYRIA

### O governador da Indo-China teria se unido a De Gaulle

*Cairo*, 11 (U. P.) — Do Quartel General das Forças Francezas da Africa Equatorial, o general Mittelhauser dirigiu o seguinte appello ás tropas da Syria:

"Soldados da Syria!

A Commissão Italiana do Armisticio está exercendo pressão sobre o alto commando para transferir uma parte muito importante da aviação da Syria. Isso é apenas o primeiro passo para a occupação da Syria pelas forças allemãs e italianas.

Analogas exigencias foram apresentadas com relação á retirada de material de guerra.

A Syria estará então á mercê dos ataques aereos do Dodecaneso e tambem de uma invasão pelas forças terrestres italianas.

As autoridades francezas manifestaram em innumeras occasiões sua determinação de se oppor á occupação do territorio syrio por parte de qualquer potencia estrangeira.

Essas palavras serão vãs, se a Commissão Italiana do Armisticio conseguir seu objectivo.

A unica possibilidade que resta á Syria, se quizer evitar a occupação allemã ou italiana, é seguir o exemplo da Africa Equatorial Franceza e do Kameroun, e adherir á causa da França Livre, sob o commando do general De Gaulle.

Para os francezes, actualmente, só póde haver uma ordem e um principio: A honra da patria."

### A INDO-CHINA CONTRA O GOVERNO DE VICHY

*Londres*, 11 (U. P.) — Diz-se em circulos diplomaticos bem informados que o general Decoux successor do general Ostroux no cargo de governador geral da Indo-China, uniu-se a seu predecessor contra o governo de Pétain. O rompimento com Vichy teve logar após as negociações franco-japonezas de Hanoi, quando o general Decoux interrompeu as negociações, negando-se a acceitar a exigencia no sentido de ser permittida a passagem de tropas nipponicas através do territorio da Indo-China.

## IMPOSSIVEL A PADRONIZAÇÃO DAS FRUTAS E LEGUMES

### Por isso os seus preços serão regidos pela lei da offerta e da procura

Communicam-nos:

"Tendo em vista a impossibilidade da padronização das frutas e dos legumes, a sua facil deterioração, que não permitte retenções para forçar a alta, bem como as oscillações do preço de custo, de ordinario condicionadas a factores climatologicos (sol e chuva) e, ainda, ao maior ou menor volume de entrada nos mercados, a C. D. E. N. resolveu retirar os alludidos artigos do tabellamento e deixar que os seus preços sejam regidos pelas leis naturaes de offerta e procura, tornando, entretanto, passiveis de multa aquelles que infringirem as disposições contidas nos itens 3º e 4º e suas alineas, da Resolução n. 3 da C. D. E. N., approvada pelo sr. presidente da Republica."

ASSEGURE O FUTURO DE SEU FILHO COM
TÔNICO INFANTIL
FÓRMULA ESPECIAL PARA CRIANÇAS
(xxx)

Cansaço
Palidez
VANADIOL
O fortificante que fortifica
(38248)

## O BRASIL HOMENAGEADO PELO ROTARY CLUB DE BUENOS AIRES

### Um banquete offerecido ao embaixador Rodrigues Alves

*Buenos Aires*, 11 (H.) — O Rotary Club de Buenos Aires, associando-se ás homenagens prestadas ao Brasil durante as commemorações da data nacional brasileira, offereceu um banquete em honra do embaixador Rodrigues Alves. Compareceram o corpo diplomatico e personalidades do mundo official e social.

O sr. Rodolfo Luques, depois de fazer a apresentação de diversos rotarianos brasileiros que se achavam presentes, referiu-se aos progressos realizados no Brasil nos ultimos trinta annos. Disse que o Brasil é um seguro factor da paz e do bem estar no continente. Terminou exaltando a tradicional amizade entre o Brasil e a Argentina e evocando a phrase famosa de Saens Pena: "Tudo nos une, nada nos separa".

O embaixador Rodrigues Alves agradeceu a homenagem de que era alvo o Brasil. Alludindo aos primeiros tempos da sua actuação diplomatica na Republica Argentina, accentuou que sempre havia trabalhado em pról da unidade politica e espiritual da America. Accrescentou que essa unidade politica e espiritual da maior intensificação possivel do intercambio do commercio americano tanto no dominio commercial quanto no industrial. Referiu-se á importancia das minas de ferro do Brasil e as suas possibilidades de abastecer de minerio de todo o mundo durante um seculo.

O embaixador Rodrigues Alves concluiu o seu discurso, que foi muito applaudido, proclamando que o Brasil e a Argentina se completavam nas suas possibilidades e nos seus esforços, realizando-se de tal modo uma união perpetua das suas condições de nações ricas, fortes, com correntes espirituaes similares.

## A nossa exportação de bananas e abacaxis

Entre os dias 2 a 6 do corrente mez, segundo os dados fornecidos pela agencia do Serviço de Economia Rural, em São Paulo, pelo porto de Santos foram exportados 52.091 cachos de bananas e 220 caixas de abacaxis, provando isso a sociedade que a nossa producção nesse sentido tem sido coroada do maior successo.

PERFUME SHANGHAI DE LONTHERIC 8$000
Na Perfumaria A' Garrafa Grande, rua Uruguayana, 66. (40217)

## Posto em liberdade o principe Torlonia

*Roma*, 11 (A. P.) — Fonte autorizada declara que o principe Torlonia, o joven e destacado membro da nobreza romana hontem preso, foi posto em liberdade, depois de ter sido submettido a interrogatorio.

Como se sabe, os amigos de Torlonia disseram hontem que o principe havia sido preso numa busca effectuada pela policia para a detenção de "pessoas suspeitas de tendencias anti-fascistas ou derrotistas".

Quanto ao outro nobre preso, o principe Filippo Doria Pamphili, diz-se, autorizadamente, que foi mandado "para os confins", no proprio paiz, como criminoso politico.

Não se referem as autoridades, no entanto, á falada batida contra derrotistas, a qual se disse ter sido ampla e comprehendido diversas pessoas e diversos logares."

## O processo contra os footballers estrangeiros

Os jogadores de football Armando Frederico Reganeschi, do Bomsuccesso F. C.; Vicente Carlo Cussati, do Fluminense F. C.; Carlo Martin Volante, do C. R. Flamengo; Alfredo Gonzalez, do C. R. Vasco da Gama; e Angel Capuano, do Fluminense F. C., os quaes respondem a processo criminal por terem violado a lei de permanencia de estrangeiros, acabam de ser denunciados pelos promotores da 2ª, 5ª e 8ª varas criminaes.

**ECOS DA CERIMONIA DE ANTE-HONTEM NA ESCOLA MILITAR** — A gravura reproduz o flagrante de uma homenagem de madrinha e de uma emoção de irmã. A joven paranympha cumprimenta o seu pupillo, no momento em que lhe entrega o espadim. Mas no seu gesto não ha apenas uma cerimonia protocollar. Ha um sentimento mais profundo, a emoção da irmã, que sente no coração a alegria de ver o irmão definitivamente incorporado ás elites das forças incumbidas de velar pela segurança da patria e das instituições brasileiras. Nesse beijo sereno, a senhorita Ruth Spindola parece dizer ao cadete Wilson Spindola que o Brasil confia no seu juramento de defendel-o ainda que com o sacrificio da propria vida.

## No Supremo Tribunal Federal

### A industria metallurgica deve pagar imposto sobre a renda

O Supremo Tribunal Federal esteve, hontem, reunido, sob a presidencia do ministro Bento de Faria e comparecimento dos demais juizes e do procurador geral da Republica, secretariando os trabalhos o sr. Alix Ribeiro de Avellar.

Depois de approvada a acta da sessão anterior, foi sorteada a materia que se encontrava em mesa para distribuição.

Durante a sessão plena foram julgados os seguintes feitos:

*Appellações civeis* — Foram rejeitados os embargos na appellação civel 6.658, em que era embargante a União Federal e embargado João de Souza Ribeiro.

Na appellação civel 7.062, foram recebidos os embargos, sendo embargante a União Federal e embargada a Companhia Brasileira de Minas Metallurgicas.

O Tribunal rejeitou os embargos oppostos na appellação civel 7064, em que era embargada a União Federal e embargante Julio de Siqueira Carvalho. Ainda, na appellação civel 7136, foram rejeitados os embargos, sendo uma liquidação de sentença, em que era embargante Ferreira & Santos e embargados Silva & Irmão e a União Federal.

### CARTA TESTEMUNHAVEL

Foi confirmado o despacho do relator na Carta Testemunhavel 8.228, do Paraná, em que era aggravante Oscar José de Placido e Silva.

### O IMPOSTO NÃO SERÁ RESTITUIDO

A Companhia Brasileira de Minas Metallurgicas propoz contra a União Federal uma acção, afim de annullar o acto que a obrigou no pagamento do imposto de renda em varios exercicios. Tendo sido julgada em primeira instancia, foi para o Supremo, em appellação, tendo a companhia antera vencido o pleito. A procuradoria geral entrou com embargos, que na sessão plena de hontem, foram recebidos, para reformar a decisão e julgar a acção improcedente. Dessa fórma, o Tribunal firmou jurisprudencia quanto nos impostos de renda cobrados a sociedades que exploram a industria metallurgica, que não se encontram na lista das que poderão gosar de isenção do referido imposto, tanto quanto esse tributo é geral e devido por todos os que vivem no paiz, não podendo ser confundido com o imposto sobre a industria siderurgica.

## Sellos commemorativos da representação brasileira na Feira de NovaYork

Por suggestão do sr. Armando Vidal, commissario geral do Brasil na Feira de Nova York, o director geral dos Correios fez emittir tres edições de sellos postaes para commemorar a nossa representação naquelle grande certamen.

A encommenda foi confiada á Casa da Moeda, que confeccionou os referidos sellos sobre motivos inspirados no nosso bello pavilhão construido naquella Feira. Essas formulas são dos valores de mil réis, cinco mil réis e dez mil réis, vendo-se em destaque, nos do primeiro valor, uma victoria regia, nos de cinco mil réis, o busto monumental do sr. Getulio Vargas, da autoria do esculptor Hildegardo Leão Velloso; e nos ultimos a Carta Topographica do Brasil. Os primeiros são de côr violeta, vermelha os segundos, e azul os de dez mil réis.

Os referidos sellos foram impressos em blocos de dez exemplares cada um e sua edição é de trezentos mil exemplares para cada taxa, ou sejam trinta mil blocos para cada motivo.

## Centenario de Dom Luiz R. da Silva Britto

### O encerramento das commemorações, hontem, no Externato Pedro II

No Externato do Collegio Pedro II realizou-se, hontem, com a presença do ministro da Educação, do cardeal D. Sebastião Leme, do reitor da Universidade do Brasil, representações das autoridades do ensino, ecclesiasticos e grande numero de pessoas gradas, além do corpo docente e discente daquelle estabelecimento de ensino secundario, a sessão de encerramento das homenagens tributadas á memoria do arcebispo de Pernambuco e antigo reitor do Pedro II, d. Luiz Raymundo da Silva Britto, cujo centenario decorreu ha dias.

A's 4 horas da tarde, com a presença de grande numero de figuras de projecção social, chegou áquelle educandario, em companhia do cardeal d. Sebastião Leme, o sr. Gustavo Capanema.

Em seguida foram hasteadas, no pateo do collegio, a bandeira nacional e a da Santa Sé.

Aberta a sessão no salão nobre do edificio, o ministro Capanema foi convidado para presidil-a mesa, ficando ladeado pelo cardeal Leme e pelo representante do presidente da Republica.

Tomaram assento em outros logares os representantes do prefeito e do clero e de corporações culturaes.

Com a palavra, o professor Raja Gabaglia, presidente da congregação do Collegio, dirigiu uma saudação ao cardeal arcebispo D. Sebastião Leme.

Falou, a seguir, o professor Nelson Romero, traçando o perfil moral e cultural do homenageado.

O ministro Capanema, dirigiu-se após, á assembléa, para encarecer o ensino como base da formação moral e intellectual da mocidade, relembrando a actuação do homenageado na obra educacional desenvolvida naquelle estabelecimento de ensino.

Por fim, falou o cardeal D. Sebastião Leme, para dizer da sua gratidão á homenagem de que tinha sido alvo, referindo-se com encomios ás palavras do director do Pedro II, do professor Romero e do ministro da Educação.

O orpheão do Collegio, a seguir, cantou o hymno nacional, ficando então encerrada a cerimonia.

## Homenageada a imprensa no Congresso de Geographia

Do ministro Bernardino de Souza recebeu a Associação Brasileira de Imprensa o seguinte telegramma:

"Tenho o grande prazer de communicar ao illustre amigo que tive hoje a honra de presidir o chá offerecido pela delegação da Prefeitura do Districto Federal á imprensa catharinense, commemorando o "Dia da Imprensa".

Nesta reunião foi levantado, por um jornalista catharinense, um brinde de honra ao eminente amigo, applaudido calorosamente pelos presentes. O Congresso de Geographia corre em meio do maior enthusiasmo civico, todos os congressistas, povo e governo de Santa Catharina. Acceite muitas cordiaes congratulações. — Ministro Bernardino de Souza presidente do Nono Congresso".

# O ATAQUE DA AVIAÇÃO ITALIANA Á CIDADE DE TEL-AVIV

## Durante seis horas os caminhões desfilaram conduzindo os corpos das numerosas victimas

*Londres*, 11 (H.) — A Agencia Reuter communica em despacho de Tel-Aviv:

"A Palestina encontra-se num estado de tristeza deante do numero de victimas feitas pelos raids de bombardeio italianos sobre Tel-Aviv na segunda-feira passada, e de Jerusalém e outras partes do territorio tem chegado expressões de profunda sympathia e pezames.

Dez mil pessoas assistiram aos maiores e mais tragicos funeraes jámais vistos na historia de Tel-Aviv. Durante seis horas, uma procissão ininterrupta de enormes caminhões desfilaram transportando os corpos das victimas cobertos de seda branca.

Antes dos funeraes, os corpos foram expostos na Escola Municipal Balfour, e uma grande parte da população lhes pagaram o seu ultimo tributo.

Uma mensagem recebida pelo prefeito de Tel-Aviv, mandada pelo tenenet-general Blaney, commandante em chefe das forças imperiaes australianas deplora profundamente essa tragedia, accrescentando: "Saberemos nos lembrar disso em devido tempo".

*Jerusalém*, 11 (U. P.) — Realizou-se o sepultamento das victimas do bombardeio aereo de que foi objecto a cidade de Tel-Aviv por parte da aviação italiana.

Conhece-se agora, em toda sua magnitude, os detalhes desse ataque que occasionou muitas victimas entre a população humilde, inclusive creanças. Foi o primeiro bombardeio contra objectivos militares que se registra no Oriente Medio.

Os damnos maiores foram observados nos bairros pobres, cujos habitantes foram indefesas victimas contra o bombardeio. Sabe-se que o numero de mortos alcança a 112 e o de feridos 151, incluindo-se, entre os casos fataes e os que determinaram ferimentos, 50 meninos. Uma das casas de madeira foi inteiramente incendiada por duas bombas, perecendo um casal de adeantada edade.

Sòmente em uma rua foram mortas 15 pessoas. Outras duas bombas, que cairam juntas, destruiram as paredes de uma synagoga onde 4 pessoas foram mortas, e demoliram um edificio de 2 andares. Quasi todos os feridos apresentam cortes causados por pedaços de vidro. Em um club recreativo outro projectil destruiu um muro e feriu 2 mulheres e varias creanças, que estão em estado grave. Caiu tambem uma bomba por detraz de um edificio publico e outra bomba caiu perto de um theatro, produzindo uma funda cratera no pavimento.

COMPANHIA AMERICA FABRIL
ESPECIALIDADES EM TECIDOS FINOS
AMERICA
MARCA REGISTRADA
VERIFIQUEM NA OURELA DOS NOSSOS TECIDOS O NOME
AMERICA FABRIL
(xxx)

## A questão em torno da Casa de Saude de Uberlandia

O Tribunal de Appellação do Districto Federal decidiu, finalmente, a questão da Casa de Saude de Uberlandia, na qual o sr. Diogenes Magalhães da Silveira pedia uma indemnização contra os srs. Antonio de Araujo Villela, medico em Minas, Adair de Figueredo e Jurusdyr de Vasconcellos, tambem medicos. O julgamento foi feito pela 5ª Camara do Tribunal, que confirmou unanimemente a sentença de primeira instancia, prolatada pelo juiz Robillard de Marigny.

## JUSTIÇA MILITAR

### POSSE DO SUPPLENTE DE AUDITOR DO PARANÁ

Tomou posse hontem, no Supremo Tribunal, do cargo de supplente de auditor interino da Auditoria da 5ª Região Militar, sediada em Curityba, Estado do Paraná, o bacharel Joaquim Santanna Lobo.

### HABEAS-CORPUS JULGADOS

Na sessão de hontem, o Supremo Tribunal concedeu habeas-corpus a João Baptista Greco, Manuel de Albuquerque, Accacio da Silva, Miguel Mora Cabalero, João Ildefonso, Francisco Dias Gonçalves, Avelino de Oliveira, Dinarte Rodrigues Klunpaul, Joaquim de Moraes Vaz, Eduardo Avelino Novelli, Thadeu Budaszewski, Altair José de Azevedo, Antonio Alves de Souza, Durvernil João Corrêa, Americo Ricardo, Antonio Domingues Couto, Emilio Ferreira da Silva, Advincula da Cunha, Amorellino Muniz, Nelson Mello, Cincinato Gonzaga, Foad Gatass, Joaquim Justino Leme, Moacyr Pereira da Costa, Alfredo Balbi, Brazilino Rodrigues da Silva, Miguel Grecco, Newton Corrêa Lopes, João Luiz Muller, Antonio Guerra, Thompson José Ramos, José Torres Vieira, Antonio Antunes de Abreu, Eduardo Chamarelli, Pedro Vernieri, Salvador Gamo, Ruy Marcondes dos Santos e Antonio Natal Bacaglini, para isental-os do processo pelo crime de insubmissão, mantidas as respectivas incorporações, salvo os maiores de trinta annos; negou os pedidos de Salvador Rodrigues, Pedro Lourenço de Lima, Fernando Emilio da Costa, Abilio Honorio Perdomo, Sebastião Humphreys; julgou prejudicados os pedidos de Manoel Guimarães Trancoso, José Barbosa e Dante Pedreca; não conheceu do pedido de Manoel Soares Ferreira.

### DEPOIMENTO POR PRECATORIA

O 2º tenente Antonio Gomes de Moraes Fonseca deverá comparecer hoje, á 1 hora, á 2ª Auditoria da 1ª R. M., afim de depôr por precatoria no processo instaurado na 1ª Auditoria de S. Paulo, contra José Cyriaco Vianna, accusado de alterações num certificado de reservista.

### O CASO DO MAJOR FLARIS

Reune-se hoje, na 2ª Auditoria, o Conselho Especial de Justiça que está processando o major Americano Flaris. Presidirá a sessão do Conselho o coronel Zacharias de Assumpção.

## REUNIU-SE O SECRETARIADO FLUMINENSE

### Ajustando o orçamento para o proximo exercicio

O interventor federal no Estado do Rio reuniu hontem, todos os secretarios do governo, bem como os directores dos Departamentos de Serviço Publico e de Compras, afim de estudar a proposta orçamentaria para o exercicio vindouro, com o proposito de ajustal-a ás condições financeiras daquella unidade federativa.

O intuito do interventor é restringir as despesas ao estrictamente necessario, sem, entretanto prejudicar as actividades administrativas.

Nessa reunião, o chefe do governo fluminense distribuiu a lotação do pessoal, com o fim de colher suggestões para melhor distribuição do funccionalismo e de maneira a evitar, por todos os meios, qualquer augmento de despesas.

O commandante Amaral Peixoto aproveitou a opportunidade para reiterar suas recommendações no sentido de que seja, sempre que possivel, dada preferencia ao emprego de material nacional nos serviços publicos.

## Partiu para manobras a divisão de cruzadores

A Divisão de Cruzadores da nossa Armada partiu, hontem, para a ilha Grande, onde vae juntar-se a outras unidades para cumprir um programma de exercicios de tiro e navegação, sob o commando do contra-almirante João Francisco de Azevedo Milanez.

PARE COM ESSA COMICHÃO!
Se está atormentado pela comichão de eczema, picadas de insetos, fissuras erupções da pele, LAVOL lhe proporcionará o ambicionado alivio. Para suavisar, refrescar e normalizar a pele irritada, adquira agora mesmo um vidro do
LIQUIDO-ANTISSEPTICO
PARASITICIDA · CICATRIZANTE
LAVOL
Para receber um vidro pelo correio, envie 6$000 á Caixa Postal, 140 — Rio.
(39319)

## Descarrilamento de um trem de carga em Barão de Vassouras

Ao se approximar, hontem, da estação de Barão de Vassouras, da E. de F. Central do Brasil, no Km. 129, o trem de carga C-35 teve descarrilados tres vagões de sua composição, o que occasionou o impedimento da linha.

Devido ao facto, foi feita a baldeação dos passageiros dos trens R-2 e S-2 rapido e expresso mineiros.

Não houve accidente pessoal e estão sendo apuradas as causas do desastre.

Dois successos na programmação de hoje da
PRD-2 - RADIO CRUZEIRO DO SUL - 1 060 KCS.
Ás 14,30 horas
"Vamos brincar de Radio-Theatro"
Um programma de amadores de theatro pelo radio
Ás 21,45 horas
"Seu Manoel, seu Joaquim e a Balbina"
em mais uma encrenca da
"FURTALEZA DAQUEM E DALEM MAR"

# Os livros do Uruguay no Brasil

No anno passado, quando estive em Montevidéo e em missão do governo na Exposição do Livro Brasileiro, pude ver e sentir mais de perto o quasi mysterio que envolvia as nossas letras, escondendo-as daquelle povo tão vinculado ao nosso por velhos laços ethnicos e por sympathias profundas. Dois ou tres nomes de figuras tradicionaes eram conhecidos, mais de oitiva do que de leitura assidua: Ruy Barbosa, Olavo Bilac, Euclydes da Cunha... Os dois primeiros, menos, talvez, pelo fulgor da sua obra do que pela sua presença algumas vezes no Rio da Prata, e o terceiro porque, recentemente, apparecera uma traducção de "Os sertões" feita por Enrique Fabregat. Quanto a outras expressões do nosso genio e da nossa cultura, o desconhecimento era completo e, o que que é mais impressionante, nos circulos intellectuaes que estavam longe de suppor que o Brasil pairasse, em materia literaria e scientifica, na altura em que se apresentava, com os seus mostruarios repletos de volumes abrangendo todas as provincias do espirito.

Vou referir, a titulo de argumento elucidativo, um episodio gracioso. Um dos conferencistas illustres que o embaixador Baptista Lusardo incluira no programma quiz ser amavel commosco, e ao desenvolver o seu thema citou autores nossos patricios: o grande poeta de Almeida, o eminente poeta da Costa, o orador Antonio Barbosa de Oliveira... O Almeida e o Costa não puderam ser identificados, porque os temos ás duzias, bons e máos, com esses appellidos. Mas o Barbosa de Oliveira só poderia ser o nosso Ruy, que, realmente, era Barbosa de Oliveira e com esse nome está registrado, na Bahia onde nasceu, e numa anthologia de sul-americanos impressa em Barcelona. Com certeza o tribuno uruguayo o conhecera nessas paginas selectas.

A nossa exposição chegou, assim, como uma novidade surprehendente. Onde apenas se sabia de escassos valores nossos, surgiram milhares, versando todas as especialidades, na prosa e no verso, na literatura scientifica e na didatica, e deante das nossas estantes desfilaram para mais de duzentos mil curiosos. Houve como que a descoberta de um mundo, um mundo que vivia a dois passos de distancia e parecia pertencer a um ignoto systema planetario.

Eu não procurei as razões philosophicas dessa ignorancia em causas subtis, nem estranhei que a passagem de literatos pela nossa representação diplomatica em Montevidéo e Buenos Aires não tivesse produzido fructos nos campos da intelligencia, porque não me faltavam provas da maneira de agir dos officiaes do mesmo officio que confundiam de mais as suas proprias personalidades com a do paiz que eventualmente representavam. Serviu, entretanto, a constatação do facto para realçar o merito de Baptista Lusardo, mentalidade feita fóra da carreira, e que transformava os seus enthusiasmos em optimos serviços ao Brasil.

Verifiquei, ainda, que entre os platinos de ambos os lados do rio as distancias eram mais curtas para as bandas da Europa do que para as nossas bandas. A vizinhança geographica não influia na approximação espiritual. Nós, ao contrario, viviamos mais perto delles, e quando tratavamos pessoalmente com os seus artistas e escriptores, era como se fossemos velhos amigos, tão familiares nos eram os seus livros. Mas o certamen que lhes revelou qualquer coisa de sério e immenso na nossa terra foi o ponto de partida de uma acção magnifica de intercambio que neste momento se completa com a Exposição do Livro Uruguayo aqui inaugurada.

O que os nossos excellentes vizinhos nos trouxeram representa as flores da sua cultura em diversos sectores, e documenta com lustre as actividades do seu pensamento, os estados superiores de seus mestres. De relance, encontram-se volumes como o "Tabaré" de Zorrilla San Martin, a epopéa nacional do Uruguay, cujas estrophes o povo repete porque lhe traduzem em musica de rimas os anceios, as dôres, as alegrias, os impetos de autonomia. Mais adeante se destacam Eduardo Acevedo com as suas ricas paginas de historia, e Carlos Vaz Ferreira, um grande professor, e Maria Eugenia Vaz Ferreira, poetisa de emoções tranquillas, e Luiz Alberto Zeballos, e Fernan Silva Valdez, um esplendido vate que transfigura os motivos crioulos em lingua nobre, e mais Emilio Frugoni, e Emilio Oribe, e mais versos de Herrera [illegible] Reissig, o bohemio que morava numa torre, e José Henrique Rodó cuja bibliographia nos faz pensar em culminancias mentaes do mundo: "Ariel", "Motivos de Proteo", "El mirador de Prospero"...

A emparelhar com os maiores theatrologos da Europa e da America, ahi vemos um Florencio Sanchez, o dramaturgo soberbo de "Los derechos de la salud" de fibra ibseniana, de "Mi hijo el doctor" admiravel reconstituição da simplicidade e da candidez dos camponios do pampa, e muito mais desse verdadeiro genio que foi acabar na Italia quando para lá o mandaram curar a tuberculose com que o brindou a miseria do seu começo de gloria. Florencio Sanchez era tão pobre que as suas primeiras peças elle as escreveu nas costas de formulas de telegrammas e num banco de jardim publico, a sua casa coberta de céo e de estrellas.

Conta-se que no dia em que se fazia o ensaio geral da sua comedia de estréa, em Buenos Aires, o porteiro do theatro vedou-lhe a entrada porque não acreditou que um rapaz tão magro, tão triste e tão mal vestido fosse o autor do que ia ser representado naquelle recinto para as platéas opulentas. Com toda essa desdesgraça physica, Florencio Sanchez nascido em Montevidéo, deixou o maior repertorio scenico de que se envaidecem os palcos rioplatenses.

Na literatura typica e folklorica, "El paisano Aguilar" de Enrique Amorim, é uma das mais preciosas narrativas, em que ha de tudo, o sabor agreste do estylo, o pittoresco dos costumes, a lingua cheia de vozes da terra, a fabulação emocionante das aventuras. Nesse genero é tambem encantadora a poesia gauchesca de Santos Garrido que em "El agragño" tem quadras deste molde:

*"No yordá ansina!*
*Dejáme que ti hable un momento;*
*que ya sé de munchos dolores gritones*
*que al muy poco tiempo se han muerto,*
*[de biejos...*

*No yordá, cayate! Hi yanto hase un ruido*
*que, defuramente, la distrae al alma.*
*No bes los gurises como yoran siempre*
*y se rein da ralo, sin pensar en nada!"*

Proseguimos na colheita e damos com "Alcion" de Alberto Zumfelde, o "Fuga", "La casa grande", do Eduardo de Salterain Herrera, e mais Carlos Roxlo, e Javier de Viana, e Ubaldo Genta, o Buenaventura Caviglia com as suas pesquisas valiosas, e "Santa Teresa de Rocha" de Miguel Victor Martinez, e "Los Iporas" de Hyalmar Blixen. E mais Juana de Ibarbourou. Penso "Raiz Salvaje" e recordo mentalmente:

*"Con membrillos maduros perfumo mis*
*[armarios..."*

Abro "Las lenguas de diamante" e leio:

*"Amante, no me lleves si muero, al*
*[camposanto.*
*A flor de tierra abre mi fosa, junto al*
*[riente*
*Alboroto divino de alguna pajarera,*
*O junto al encantada charla de alguna*
*[fuente...*
*A flor de tierra, amante. Casi sobre la*
*[tierra*
*Donde el sol me caliente los huesos y*
*[mis ojos*
*Alargados en tallos, suban a ver de nuevo*
*La lampara salvaje de los ocasos rojos..."*

Outros nomes se destacam aqui e ali: Carlos Reyles, Raquel Sanz, Luiza Luisi, Horacio Maldonado, Vicente Salaverri, Montero Bastrucci Conte, Armando Vasseur, Carlos Alberto Clulow, uns nas letras medicas e juridicas, alguns nos ensaios de critica e de philosophia, na chronica ligeira e no commentario ironico, no romance psychologico e na novella de assumpto campestre, dando em cada uma dessas obras a demonstração de que o Uruguay trabalha com vigor para manter o seu logar resplandecente na cultura americana.

**Carlos Maul**

# OS MORROS

A cidade cresce, valoriza-se e tange os pobres: tange-os para os morros, onde a vida é menos dura, porque até lá não chega a cidade.

Ha velhos e novos morros, conforme sejam habitados desde muito ou pouco tempo; e, como tudo ganha preço, augmentando a quantidade dos pobres, cresce, com a cidade, o numero dos morros — dos novos morros, por conseguinte.

De um temos noticia, o morro do Quieto, que, por ser de habitação recente ou talvez pela suggestão do proprio nome, não é ainda bem conhecido. Fica lá para as bandas do Sampaio.

Figurámos, pelo desejo de ver o morro, que teriamos um compadre a visitar no Quieto; e subimos, resolvidos a encontral-o no primeiro morador. Aqui está elle, simples, e não o surprehende, além de nossa presença, nossa curiosidade. Um verdadeiro compadre.

O morro é Quieto por sua quietude, isto é seu espirito de doce tranquillidade e paz, não sendo ainda — mas está evidentemente destinado a ser — muito povoado. E' que se trata de morro onde não é possivel, como em tantos outros, chegar e occupar: elle tem um arrendatario, e este aluga o chão.

— Pago — diz-nos o compadre — quinze mil réis mensaes pelo chão, e adquiri por quinhentos mil réis a casa. O chão não é grande; a casa nada mais é do que este barracorio. Mas vivo satisfeito, porque abrigo sem mais despesas a mulher e tres filhos. O peor no Quieto é a falta dagua. Não ha morro com agua. Devemos buscal-a lá em baixo. Esse serviço pertence á mulher, porque eu — louvado seja Nosso Senhor ! — parto bem cedo para o trabalho e não disponho de um só minuto com o fim de ajudal-a. Nosso consumo não póde ser grande, por causa da caminhada a fazer. Com seis caminhadas diarias, tres de ida, tres de volta, ella chega a transportar apenas tres latas. E' preciso ser *de circo* para trazer uma lata dagua equilibrada sobre a cabeça, percorrendo os caminhos do morro. Mas vivemos felizes...

Diria aquelle "compadre" o que sente em relação á sua felicidade e da prole ? E' bem duvidoso, a menos que se confunda felicidade com resignação.

Tudo nos morros é assim: o casebre, de ordinario feito de estuque, pedaços de madeira, latas velhas, e coberto de zinco; a vida miseravel imposta aos habitantes; e a penosa lata dagua, carregada por mulheres ou creanças, que não dá, é claro, para as necessidades da mais elementar hygiene.

* * *

A remodelação dos morros não é um problema facil, e comtudo requer solução prompta, pois nelles se multiplicam as habitações summarias, desprovidas de conforto. Se não é possivel modificar já, ou enquanto não é possivel modificar, esse genero de existencia precaria e meio selvagem, não custaria, entretanto, dotar os morros de chafarizes, como faziam nos tempos coloniaes os vice-reis. Supprimiriamos pelo menos, desde logo, o supplicio da lata.

# TOPICOS & NOTICIAS

### *O tempo*

SERVIÇO NACIONAL DE METEOROLOGIA DO MINISTERIO DA AGRICULTURA

*Previsões até ás 2 horas da tarde de hoje*

*Districto Federal e Nictheroy* — Tempo, instavel, aggravando-se com chuvas. Trovoadas, possiveis. Temperatura, estavel, á noite, e em declinio, de dia. Ventos, no quadrante sul, com rajadas possivelmente fortes.

Maxima, 32°; minima, 17°.

*Estado do Rio* — As mesmas previsões.

### *A defesa do café*

Uma commissão da Associated Coffee Industries Of America, de Nova York, realizou, a 19 de agosto, uma conferencia com o sr. Sumner Welles, sub-secretario de Estado dos Estados Unidos, a qual versou sobre os planos de auxilio aos paizes latino-americanos productores de café. Entre aquelle estadista e a commissão foram estudados os processos mais viaveis e mais rapidos, para effectivar o referido auxilio. Os resultados do entendimento, segundo as informações divulgadas sobre o assumpto, foram muito satisfatorios.

O sr. Sumner Welles teria assegurado que o governo norte-americano procuraria resolver o problema em face dos interesses do commercio de seu paiz e dos que se relacionam, na presente emergencia, com os dos paizes productores de café da America. O Escriptorio Pan-Americano de Café, em boletim sobre a conferencia, deu a entender que diversos membros do commercio de café de Nova York foram convidados pelo governo para discutir o assumpto, mórmente em face do projecto de augmento de capital do Import-Export Bank, de modo a serem facilitados os negocios com a America Latina.

Ao que se publicou, com referencia ao facto, deve ser attribuida a alta registrada então nas cotações. As importações do café nos Estados Unidos continuam a ser animadoras. Em julho, o volume importado subiu a 1.393.422 saccas. Como se vê, ao mesmo tempo que se tomam varias medidas internas, tanto no Brasil, como na maioria dos paizes latino-americanos, para neutralizar ou attenuar os effeitos perturbadores causados pela guerra, no principal mercado de consumo tambem está sendo desenvolvida grande actividade, objectivando o encaminhamento de providencias complementares do trabalho em favor de uma cooperação em torno da producção e do commercio de café.

### *Linguagem impropria*

O Boletim Censitario da Divisão de Publicidade do Serviço Nacional de Recenseamento, hontem distribuido, pretendeu fazer um appello ao publico, chamando-o ao cumprimento do "seu dever para com o recenseador".

A linguagem empregada, porém, não é de quem pede, mas de quem faz uma objurgatoria, sendo portanto lamentavelmente inhabil. A phrase "o cavalheiro que lhe deve (ao recenseador) e ao paiz a devolução do questionario" revela certo azedume que se comprova com a outra das "explosões de neurasthenia" dos recenseandos. E isto, generalizado assim, porque não menciona apenas tristes casos isolados, é injusto para com uma população inteira que, na noite de 31 de agosto para 1 do corrente, não apenas cumpriu "o seu dever para com o paiz", como até procurou cumprir o dever dos recenseadores, que não entregaram em todos os domicilios os questionarios que deveriam ser preenchidos. Muitos casos houve de tal natureza aqui, em Nictheroy e em outros pontos do paiz, revelando o carinho do povo, onde outro carinho faltou, seja lá por que fôr.

A propria Divisão de Publicidade já explicou que os resultados do censo não seriam prejudicados com as falhas que houve. Estamos certos de que realmente não o serão. Mas os erros corrigiveis demonstram mais uma vez que errar é humano, tanto aos recenseadores quanto aos recenseandos. E, se contra os primeiros ninguem investiu, contra os segundos por que se investirá?

Num caso assim, a paciencia se impõe tanto de um lado quanto de outro. As incomprehensões geraes devem ser postas de lado, para bem dos interesses do paiz, que hão de estar acima de tudo e principalmente acima de melindres tão comprovadamente frageis.

### *Rêde rodoviaria*

Se para muitos não passava de figura de rhetorica a phrase, aliás verdadeira, de que "governar é construir estradas", a inversão da phrase, na demonstração das necessidades economicas modernas, é de uma significação inconfundivel: "construir estradas é governar." O governo do Estado do Rio adoptou a segunda divisa, com os emprehendimentos relativos á construcção de rodovias, melhorando as que existem, tornando-as perfeitamente carrossaveis e aptas para intenso trafego, como abrindo novas dessas prestimosas arterias de communicação.

Um dos planos de maior vulto, no programma rodoviario fluminense, é o da estrada entre Nictheroy e Campos, cortando sete municipios intermediarios e atravessando a zona da Baixada, numa extensão de 200 kilometros. Será essa, de accordo com o plano a executar, uma excellente e moderna rodovia, com rampas de 5 % e raio minimo de 90 metros. Outra, destinada a prestar serviços inestimaveis, é a que deverá articular Barra Mansa com a estrada Rio-São Paulo, sendo de destacar principalmente como continuação natural da estrada de Arêas a Caxambú. Seu valor economico, pelos serviços que prestará ao escoamento de productos para Angra dos Reis, não precisa ser encarecido nesta resumida nota sobre as realizações rodoviarias do Estado do Rio: por ella descerão para aquelle porto fluminense os productos do Sul de Minas e do Norte de São Paulo.

A terceira, finalmente, de Magé a Marilha, contornará a bahia do Guanabara, inaugurando uma ligação rodoviaria completa entre esta capital e a capital fluminense. Economica, turistica e estrategica, reunindo as tres condições de uma estrada de rodagem moderna. E não ficariam mal, a todos os administradores brasileiros, as duas divisas como duplo lemma: "governar é construir estradas" e "construir estradas é governar".

### *A morte da materia prima?*

Estaria proxima a crise da materia prima ? Já se diz, com a responsabilidade dos technicos, que a producção industrial está arriscada a decair sensivelmente, por escassez de materia prima. Os que assim vaticinam apresentam a razão dessa perspectiva: um augmento consideravel de consumo, em todo o mundo. E descem ao dominio dos calculos, baseados em cifras aventuradas pelos geologos... que devem saber, mais ou menos, o que vae pelo sub-solo, como os astrologos dizem conhecer o que occorre no mundo astral.

Era quasi desnecessario acrescentar que calculos são calculos. Em todo caso, mesmo no plano das hypotheses, ha curiosidades que merecem leitura. No sub-solo ainda ha muita coisa por descobrir, sobretudo em paizes como o Brasil, novo, rico e quasi todo por explorar, terras abaixo. Os calculos a que alludimos não são tranquillizadores. As reservas de ferro, das minas já reveladas e exploradas, accusam — dizem os calculos formulados pelos doutores da geologia — um volume de 72.664.000.000 toneladas. O technico que se occupou do assumpto, offerecendo essa cifra, adverte que, em relação á metallurgia, a falta da materia prima não será uma calamidade, pelo menos num longo periodo de quatro seculos, embora sendo retiradas annualmente cerca de 170.000.000 toneladas, que é quanto se extrãe.

Não se dá o mesmo com as reservas de nickel, calculadas para pouco mais de um seculo. Quanto ao cobre, estarão esvaidas as respectivas jazidas no curso de duas gerações. Relativamente ao mercurio e ao chumbo, as informações do sabio são alarmantes: o primeiro terá desapparecido antes de um periodo de vinte annos e o segundo não será mais encontrado talvez antes de se completarem dez annos. Parece, todavia, que não ha motivo para grandes temores: os calculos que examinamos entendem sómente com as jazidas conhecidas e exploradas. Já não é pequeno consolo para a industria... da guerra.

### *Historia moderna*

A Allemanha tem um embaixador em Vichy. Moço, relativamente, para um posto de responsabilidade diplomatica: cerca de 38 annos. Chama-se Otto Abetz. Casado com uma dama franceza, o novo diplomata fôra expulso de Paris em 1939, provavelmente pelo governo do sr. Deladier, agora na expectativa de julgamento como um dos responsaveis pela infelicidade da França. Que fizera o sr. Otto Abetz, antes da expulsão?

Apurou-se que levára quatro annos em actividade, concentrando sua attenção num entendimento entre nazistas e intellectuaes. Provavelmente o diplomata Abetz desempenhará importante funcção, se o governo de Vichy não tiver exito rapido e feliz em controlar os interesses francezes na parte não occupada da gloriosa nação, sobretudo para resolver o sério problema da alimentação...

### *Subvenções*

A Commissão de Finanças da Camara dos Deputados, por occasião de pronunciar-se sobre as emendas ao orçamento da despesa, tinha grande trabalho com as referentes a subvenções a instituições particulares.

Agora, o Ministerio da Educação mantém uma commissão encarregada de apreciar os pedidos de auxilio a estabelecimentos particulares de assistencia social e tambem tomar contas de sua applicação.

Nos demais Ministerios não sabemos qual a norma seguida. Mas é indispensavel que se faça cuidadosa revisão de auxilios, muitos dos quaes, parece-nos, são concedidos apenas por... tradição.

A Sociedade Nacional de Agricultura, por exemplo, recebe cem contos por anno do governo para "desenvolvimento dos trabalhos de divulgação e propaganda agricola e economica e fortalecimento cooperativo da classe rural brasileira".

Ora, no Serviço de Economia Rural do Ministerio da Agricultura ha duas secções incumbidas do cooperativismo, sob suas varias modalidades, sobretudo na parte relativa ás actividades ruraes.

Como, pois, dar-se a vultosa importancia de cem contos a uma instituição particular, installada ali no largo de São Francisco, para tarefa identica?

Se o Serviço de Economia Rural é deficiente, como aliás, accentuámos ha dias, que se lhe dêem os necessarios recursos para trabalhar, afim de preencher devidamente sua finalidade orientadora.

O Ministerio da Agricultura precisa rever com cuidado sua lista de subvenções, mantendo as que forem necessarias e acabando com as que são concedidas sem vantagens praticas em favor de instituições que vivem exclusivamente da ajuda official. São ainda auxiliadas pelo governo a Sociedade Rural do Triangulo Mineiro, a Sociedade Brasileira de Agronomia, o Brasil Kennel Club e outras instituições semelhantes.

# LEGISLAÇÃO TRIBUTARIA

O presidente da Republica assignou um decreto que transfere para a segunda quinzena de abril de 1941 a installação da Conferencia da Legislação Tributaria, da qual farão parte todos os Estados e Municipios do paiz. Com autorização do governo, e segundo fôra resolvido, a Secretaria do Conselho Technico de Economia e Finanças, do Ministerio da Fazenda, ficára encarregada de promover a referida Conferencia na segunda quinzena de agosto proximo findo. Além de outras razões justificadoras desse adiamento, ha uma que se nos afigura realmente muito ponderavel, por entender com a disciplina e a ordem logica dos trabalhos da Conferencia da Legislação Tributaria.

Em poucas palavras póde ser explicada a alludida razão: preliminarmente, como vae acontecer, de accordo com delimitações geographicas das cinco regiões geo-economicas em que se divide o paiz, deveriam os Estados realizar conferencias regionaes entre si, de maneira que possam comparecer á Conferencia da Legislação Tributaria em condições de perfeita orientação e em plena harmonia, quanto aos problemas que lhes são communs e que entrarão em debate, dentro do plano preordenado para o desenvolvimento dos trabalhos. Por mais de uma vez, a proposito da padronização orçamentaria, temos evidenciado a necessidade de uma remodelação tributaria orientada pelos mesmos criterios e pelas mesmas normas processuaes.

A Conferencia agora transferida para 1941 resultou de uma louvavel suggestão apresentada na Segunda Conferencia de Technicos em Contabilidade Publica e Assumptos Fazendarios, por intermedio do Ministerio da Justiça. Acceitou-a o governo, resolvendo a realização da Conferencia Tributatria. Um anno passa depressa. E' preferivel um adiamento, em proveito da tarefa a desempenhar, a um trabalho precipitado e incompleto. Até lá, e antes mesmo de realizarem a elaboração em commum, poderão os Estados ir apparelhando, cada um de seu lado, os elementos que terão de constituir o plano de estudos e exames.

E não exageramos, se considerarmos a Conferencia da Legislação Tributaria dos Estados e Municipios uma das mais assignaladas iniciativas, em prol da disciplina e harmonia, que ha muito é reclamada, como medida de saneamento na decretação e na arrecadação de impostos, cujos processos dispares são, sem nenhuma duvida, factores de um numero consideravel e frequente de anomalias.

A entrega, pelos Estados e Municipios, dos respectivos orçamentos, havia sido egualmente adiada, por indicação da Conferencia Fazendaria. Os Departamentos Administrativos deveriam receber em julho as competentes propostas, mas só este mez o farão. A reunião da Conferencia da Legislação Tributaria ficava, conseguintemente, pela ordem logica da dependencia dos assumptos ou problemas a estudar e resolver, condicionada a realizações preliminares muito ligadas ao emprehendimento, de ordem definitiva, que a mesma Conferencia representa, na vida economica do paiz.

Não devemos deixar em esquecimento que até agora não se tratou, nem sequer se cogitou de um trabalho dessa natureza, não obstante insistentemente reclamado como prestimoso elemento de disciplina economica. Estados e Municipios sempre viveram, em materia de orçamentos, num regimen mais ou menos discricionario, sem a acção benefica de um contrôle salutar. Não tem sido outra a situação, relativamente ao regimen tributario, cujos desconcertos ou disparidades a Conferencia da Legislação Tributaria terá de corrigir, estabelecendo as pautas a serem observadas, para que Estados e Municipios, elles proprios, encontrem maior facilidade em arrecadar e applicar as suas receitas.

Nas Conferencias regionaes, correspondentes a cada uma das regiões geo-economicas do paiz, as unidades federativas interessadas coordenarão todos os elementos com que tenham de comparecer á Conferencia de 1941, plenamente orientadas a respeito de todos os problemas que deverão integrar o programma dos trabalhos, em consonancia com as exigencias da obra fundamental da construcção economica em curso no paiz e para a qual é indispensavel a contribuição de todos os organismos, voluntariamente ou por força das obrigações que a legislação nova estatuir.

Do ponto de vista economico e financeiro Estados e Municipios passaram a outro plano de relações federativas, porquanto terão de ficar reajustados ao principio basico da unidade nacional, para todos os effeitos de uma realização integra, harmonica e visando as mesmas finalidades.

BANCO BOAVISTA
(MATRIZ-AGENCIAS)
Rua 1º de Março, ... 67
Avenida Rio Branco, 137
Rua Siqueira Campos, 23
Avenida Passos, ..... 40
Rua Haddock Lobo,.. 7-B
(xxx)

### *O Censo Commercial*

As perguntas constantes do questionario do Censo Commercial não offerecem aos commerciantes nenhuma difficuldade para o respectivo preenchimento. São todas referentes tão só á constituição juridica da empresa ou do estabelecimento, montante de certas despesas, movimento de negocios no anno de 1939, *stock*, etc. Nenhuma casa commercial deixa de ter o seu guarda-livros ou o seu encarregado de escripta, para quem o lançamento das respostas pedidas será tarefa simplissima.

Os responsaveis por qualquer empresa ou estabelecimento do nosso commercio não precisam, pois, do auxilio de um recenseador para preencher o questionario, porque todos os dados se encontram na sua propria escripta, a cargo de um funccionario especializado, portanto o melhor ou mesmo o unico collaborador conveniente para o cumprimento do dever censitario.

Finalmente, o preenchimento dos questionarios do Censo Commercial compete ao proprio commerciante, que é o responsavel legal pela exactidão das informações prestadas.

### *Horario e efficiencia*

O Dasp impressionou-se com a vadiagem das repartições publicas federaes e submetteu á assignatura do presidente da Republica um decreto-lei regulando o horario a que estão sujeitos os funccionarios.

Esse decreto já está em vigor, o assumpto já foi commentado e já vae sendo esquecido sem estar resolvido. Não está resolvido, porque a efficiencia dos serviços publicos não depende, senão muito relativamente, do horario: ha funccionarios que entram em serviço, todos os dias religiosamente, ás 11 horas, só o deixam ás 17 horas, ou mesmo depois, e nada produzem ou, peor ainda, perturbam o trabalho de collegas, desmoralizam a repartição a que pertencem...

Outros, muitos outros, são competentes, dedicados, querem ser uteis á collectividade, mas são systematicamente postos de lado por chefes vaidosos, remanescentes do regimen antigo, em que chefe de serviço queria dizer *proprietario*; alguns, mais infelizes ainda, e mão grado toda a annunciada racionalização do Dasp, continuam sob as ordens de chefes leigos, sem qualquer habilitação profissional para a carreira a que pertencem, embora o Estatuto, em vigor desde outubro de 1939, fale na readaptação *compulsoria* dos funccionarios leigos, occupantes de cargos technicos que exigem diplomas para o seu provimento.

A obediencia ao horario não significará, portanto, a normalização dos serviços publicos, e não augmentará sua efficiencia: póde, sim, prejudical-a por obrigar funccionarios de brio a supportar por mais tempo um ambiente hostil, ordens absurdas, actuação de certos chefes que só vêem os interesses da sua camarilha e, sobretudo, só visam a sua permanencia indefinida em funcções de confiança.

O Dasp agiu com boa intenção, mas não foi feliz na sua iniciativa relativa ao rigor do horario: são mais profundos e de mais difficil erradicação os males que prejudicam os serviços publicos.

Se o Dasp quer acertar, concentre todas as suas attenções, todos os seus estudos no provimento das funcções de chefia ou de direcção: haja rigor na escolha dos que orientam serviços publicos, mais rigor ainda na apreciação da actuação desses chefes e directores — e todos, ou quasi todos, os problemas que o Dasp vem enfrentando, terão solução satisfatoria e duradoura.

### *A Suecia*

A Suecia teve a grande felicidade de manter-se até agora em paz, não obstante a guerra tremenda e inexoravel haver attingido paizes que lhe são particularmente ligados por affinidades quer raciaes, quer de costumes e religião, como ainda de tradições politicas. Este facto é digno de ponderação, por parecer verdadeiro milagre que o velho paiz de Gustavo Adolpho, de Carlos X e da rainha Christina haja escapado da furia bellicosa de poderosos vizinhos, a qual attingiu em cheio nações que lhe eram tão approximadas.

E' sem duvida motivo de justa satisfação para todo o mundo civilizado que tal circumstancia se tenha firmado, porquanto a Suecia constitue um verdadeiro modelo de civilização constructiva e ordeira. O sueco é o povo de mais alto nivel de vida do mundo. Recentes estatisticas constatam caber *per capita*, a cada habitante do paiz, annualmente, quantia equivalente a seis contos de réis, isto de accordo com a producção nacional. Tão alto indice de vida é o melhor elogio que se póde fazer á capacidade de trabalho e á intelligencia realizadora da nação escandinava.

Particularmente em relação ao Brasil, a Suecia era um dos nossos melhores compradores de café, producto do qual são apreciadores a tal ponto que cada sueco consumia em média mais de seis kilos por pessoa, o que lhe permittia comprar mais de quarenta milhões de kilos deste producto annualmente. Os portos suecos estão porém fechados ao commercio da America; e só nos resta esperar que a terrivel conflagração termine afim de retomarmos tão importantes mercados.

Todavia, na hora que passa, devemos fazer votos para que aquelle modelar paiz, padrão do progresso e da civilização, não venha a ser alcançado pelo terror e pela devastação que cobrem, por assim dizer, de norte a sul, o continente europeu.

### *Nomenclatura tumultuaria*

Periodicamente surge a noticia de que vae finalmente ser realizada a revisão de nomes de municipios brasileiros, afim de evitar que muitos delles tenham ao mesmo tempo a mesma denominação.

Ha varios municipios com nomes eguaes em Estados differentes, e existem nomes que são mesmo communs a tres e a quatro municipalidades.

Os inconvenientes desta confusão são evidentes, resultando entre elles os de endereços trocados na correspondencia postal e telegraphica. Muitas vezes, cartas para Cachoeira, no Rio Grande, vão parar na cidade homonyma de São Paulo, ou no municipio espiritosantense de denominação quasi egual; tambem a mesma confusão prevalece entre a Itabaiana de Sergipe e a parahybana, entre a Queluz mineira e a paulista, entre a João Pessôa de Parahyba e a espiritosantense. Não teria fim rapido uma enumeração desta ordem, e a boa vontade do leitor se esgotaria se lembrassemos a enorme quantidade de cidades e villas brasileiras de nomes analogos.

Mas não só em relação ao paiz existe este problema da unidade de denominações para municipios diversos, porquanto aqui no Districto Federal acontece algo de muito parecido, não obstante ter sido designada uma commissão destinada a rever a nomenclatura das ruas. O trabalho desta commissão poderá, se fôr feito com opportunidade, o que quer dizer sem demora, trazer reaes beneficios á cidade, por isto que a confusão de ruas e avenidas com nomes eguaes cria, muitas vezes, situações bem aborrecedoras para quem as procura.

Eis ahi um problema simples de resolver, mas que continúa desafiando a acção e o espirito pratico dos administradores.

NORGE
O REFRIGERADOR
mais economico — 5 annos de garantia
Isnard & C.
Evaristo da Veiga, 20
(xxx)

# ESTARÃO CONTRA OS PLANOS DE MUSSOLINI OS SENTIMENTOS MUSULMANOS

## Resultados contraproducentes do bombardeio de Jaffa

*(De Wallace Carroll, especial para o "Correio da Manhã")*

*Londres, 11 (U. P.)* — Os diplomatas familiarizados com os antecedentes da situação no Oriente Proximo e com os assumptos musulmanos acreditam que o desapiedado bombardeio de Jaffa foi o golpe de misericordia no titulo de protector do Islam com que Mussolini se investiu a se mesmo.

A campanha do Duce para convencer o mundo musulmano de que elle era seu protector e chefe natural começou em 1935, quando desfilou em seu cavallo branco ante as tropas na praça de Tripoli, brandindo o que qualificou de espada do Islam.

A campanha nunca teve um bom exito, ao que parece em virtude do odio congenito das raças musulmanas pelos methodos totalitarios de governo e colonização. Desde que começou a guerra, essa campanha debilitou-se mais ainda em consequencia dos ataques italianos ao Cairo, Alexandria e diversas cidades da Palestina.

Os diplomatas referidos expressam que quaesquer que possam ser os acontecimentos do Oriente Proximo e Africa Septentrional, não pode haver duvidas a respeito dos sentimentos das povoações musulmanas do Egypto, Syria, Palestina e Irak.

As aspirações nacionaes daquellas deram logar no passado a muitos conflictos com a Grã Bretanha; mas a maioria delles terminaram em accordos tacitos ou expressos. O convenio sobre o movimento revolucionario clandestino na Palestina terminou com as actividades de elementos suspeitos arabes, ao começar a guerra.

Em circulos ligados ao general De Gaulle acredita-se que a população musulmana da Syria apoiaria amplamente qualquer movimento de parte das autoridades francezas locaes, para solidarizar-se com De Gaulle; a situação dos musulmanos no Egypto foi sempre de sympathia pela Grã Bretanha e opposição á Italia, a despeito de terem surgido alguns arranhões nas relações anteriores.

Os inglezes affirmam que as mesmas condições em que foram conquistadas e governadas pelos italianos a Lybia e a Ethiopia serviram para provocar o fracasso dos planos ambiciosos de Mussolini, antes que estivessem em pleno desenvolvimento.

Os bombardeios realizados pelos pilotos italianos, sem distincção de qualquer especie, desde que começou a guerra, transviaram por completo, segundo se pensa para os destinos desses planos.

# Commercio de compensação

### LUIZ DIAS ROLLEMBERG

A idéa generalizada da incompatibilidade entre a subsistencia do padrão ouro e o commercio de compensação é evidentemente erronea e infundada. O regimen de compensação, theoria apregoada ha já alguns annos pelo economista allemão Ferdinand Grunig, no seu livro "Cyclo Economico", foi uma consequencia do problema do *chômage*; isto porque, da solução adoptada para o aproveitamento de milhões de trabalhadores sem occupação, decorreu em certos sectores de actividade tal superproducção de utilidades que se tornou impossivel não só seu consumo no proprio Reich como a sua troca por ouro nos mercados externos. Dahi ser a Allemanha coagida por este phenomeno economico, provindo do combate aos sem trabalho, a empenhar os maiores esforços com a finalidade de aproveitar tal excesso de mercadorias na permuta com materias primas e generos alimenticios de que necessitava, visando armazenar mantimentos e apparelhar seu potencial de guerra.

Desta situação nasceu assim a disseminação de uma nova modalidade do commercio internacional, aproveitando de inicio duas circumstancias favoraveis: o excesso de producção impondo sua immediata collocação; e a necessidade de acquisição de materiaes indispensaveis á guerra, para compra dos quaes a Allemanha não dispunha de disponibilidades em ouro. Pode-se assim verificar ter sido o commercio de compensação o elemento essencial na cooperação da estructura bellica allemã. A propria França muito concorreu para tal objectivo, através de vultosas permutas de ferro francez por mercadorias allemãs, notadamente o carvão. Por signal que bem acerbas criticas soffreram estas operações no Parlamento francez; criticas de que aliás nós mesmos não ficámos isentos, por permutarmos algodão com aquelle paiz, até em troca de quinquilharias e brinquedos.

Conclue-se desta fórma ter sido o commercio de compensação uma politica de emergencia, oriunda de um momento de exacerbação de um povo, cuja tendencia de expansionismo precisava a todo transe encontrar recursos para equipar-se; de resto, este povo achou, na perspicacia de seus financistas e numa intelligente organização economica, meios de tornar tal politica verdadeiramente efficaz e de larga repercussão. Estabelecer-se porém, como muitos preconizam, que o commercio de compensação, o qual foi praticado em larga escala pelos mais antigos povos como os egypcios, assyrios e chinezes, deva prevalecer como tabú — seria impôr um retrocesso de millenios á evolução economico-financeira do mundo.

Já tivemos opportunidade de assignalar que a maioria das nações são naturalmente infensas ás tendencias iconoclastas contra o padrão ouro, quer porque possuam suas reservas, não obstante em muitos casos sob a guarda de outras nações, quer porque sejam productoras do soberano metal. Torna-se provavel todavia que a propria Allemanha, ora apresentada como pioneira e campeã do combate ao padrão ouro, para lançar a imposição de nova modalidade commercial, regressará de bom grado ao credo da velha medida de valores logo que venha a comprehender que seu commercio de compensação foi situação de emergencia e que sua imposição mundial, como instrumento exclusivo de trocas, causaria a ruina de muitos povos, pois o intercambio internacional soffreria irremediavel desarticulação.

Ernst Wagemann, na "Theoria das Conjecturas", estabelece — segundo sua concepção da creação dos valores — a evolução da producção, circulação e inversão de riquezas como elementos essenciaes da Economia, ficando a distribuição das riquezas, até então considerada elemento essencial em todas as escolas da sciencia economica, como attributo estatal, deste se aproveitando o governo para realizar seus designios de fórma discricionaria. Assim o commercio, sendo por esse modo funcção da distribuição dirigida, se harmoniza com as idéas do nomeado theorista do totalitarismo, apostolo da orientação directa do Estado, o que permittiu, quando tal theoria se traduziu em pratica, a sua articulação no regimen nazista como um factor immediato da politica da nação. Aliás a moderna economia allemã, como affirma Grunig, attingiu um ponto que permittiu a concepção de uma sorte de mecanica economica que facultou controlar numericamente a evolução da producção e riqueza, quer quando evolvem automaticamente, quer quando se submettem a determinadas leis. Verificou-se, de accordo com este principio, a realização da economia mecanica, a serviço do governo intervencionista, o qual constituiu sobre esta base a estructura estatal do regimen totalitario.

O commercio de compensação se organizou assim como engrenagem nesta machina politico-economica, caracterizada pela destruição do individualismo e pela annullação completa da concepção do liberalismo economico que, embora com restricções, ainda rege as relações de intercambio entre as nações. Semelhante organização foi comtudo um phenomeno peculiar ao Reich, e tanto a sua fórma politica quanto a economica jámais encontrarão clima propicio a seu desenvolvimento em outras nações. Desta sorte o commercio de compensação, capaz de aproveitar aos interesses monetarios de um povo, só poderia importar em prejuizos de tal especie para tantas outras nações que sua implantação integral se evidencia irrealizavel.

Não ha negar, no entanto, que esta modalidade commercial poderá advir efficiente e benefica em determinadas circumstancias, como no caso em que dois paizes permutam suas producções excedentes. Agora mesmo o Brasil e a Argentina cogitam de objectivar a troca dos saldos de producção e, no actual momento de forçadas restricções, a compensação poderá assim ser adoptada como um regimen de opportunidade ou de excepção; poderá mesmo tal regimen tornar-se universalmente admittido, quando se estabeleça a conveniencia de permutas de certas utilidades em periodo de superproducção; poderá ainda tornar-se acceito como solução de emergencia qual tem sido applicado até hoje por innumeros paizes.

Tornal-o porém o unico elemento regulador do commercio internacional seria fazer complexo um problema que encontra formula ideal e definitiva de solução nos instrumentos habituaes e classicos de troca; seria facilitar a creação dos congelados, e ainda do estabelecimento em mercados externos de grandes depositos de mercadorias não compensadas, seria finalmente impor a determinados paizes a compra de mercadorias disponiveis em troca de outras que hoje gozam de franca acceitação nos mercados internacionaes. Os ensaios do commercio de compensação entre nós e em outras nações já demonstraram a exactidão e veracidade dos inconvenientes que apontamos.

Torna-se portanto evidente estar destinada a insinuada modalidade commercial de compensação a ter influencia limitada e restricta no intercambio internacional; mesmo porque ninguem admittirá que os interesses eventuaes de uma nação possam supplantar os direitos da grande maioria das outras.

# Preso em Marrocos o mais moço dos Rotschild

*Vichy, 11 (A. P.)* — Foi preso em Marrocos, ao que se noticia, e sob a accusação de deserção, o sr. Philippe de Rotschild, o mais moço membro da conhecida familia de banqueiros internacionaes.

# NOTAS DIARIAS

## A' espera da invasão

O sr. Winston Churchill advertiu hontem o povo inglez de que a invasão das Ilhas Britannicas poderá ser tentada a qualquer hora pelas tropas nazistas. São numerosos os indicios de que os preparativos para semelhante emprehendimento se acham muito adeantados, embora não se possa naturalmente saber se o alto commando germanico já os considera sufficientes neste instante.

Não demonstrou o sr. Churchill, ao fazer esta communicação a seus compatriotas, o minimo signal de desanimo; evitando, embora, subestimar o poder militar do inimigo, elle affirmou que jámais a Inglaterra estivera tão bem apparelhada como, presentemente, para a defesa de seu territorio. E' visivel, porém, o desejo do eminente homem de Estado de que todos os cidadãos britannicos fiquem bem conscientes do alcance decisivo dos dias ou das semanas que se vão seguir, para o destino da *British Commonwealth*.

"O momento actual — frisou o sr. Churchill — é comparavel áquelle em que a *Invencivel Armada* da Hespanha se approximava do Canal e Drake completava os seus preparativos para atacal-a, e áquelle em que Napoleão concentrou as suas tropas em Boulogne e em que Nelson interpoz a sua frota entre o Grande Exercito e nós". Essa comparação, innegavelmente justa sob o ponto de vista historico, denota uma firme confiança, por parte de quem a fez, no desfecho da investida em preparo.

E' possivel, entretanto, observou o primeiro ministro britannico, que os nazistas adiem a tentativa de desembarque, ou, mesmo, que renunciem a ella, mas, accrescentou, "ninguem deve deixar-se cegar e desconhecer o facto de que uma pesada invasão em larga escala está sendo preparada com o usual methodo allemão, maior do que tudo o que elles fizeram até agora, e que poderá ser desencadeada em qualquer tempo sobre a Inglaterra, sobre a Escocia, sobre a Irlanda, ou sobre as tres, simultaneamente". Não fôra a acção persistente da *Royal Air Force* bombardeando durante mais de dois mezes, dia após dia, as concentrações de barcaças e de outros elementos essenciaes do projectado ataque ás Ilhas Britannicas, possivelmente o mesmo já teria sido desfechado.

Referindo-se aos bombardeios intensificados de Londres a partir de sabbado passado, declarou o sr. Churchill que "esses barbaros ataques á população civil" têm custado á força aerea allemã perdas "em média de 3 contra 1" quanto aos apparelhos e de "6 contra 1" em relação aos pilotos. Depois de sustentar que o objectivo dos bombardeios nazistas é aterrorizar os não-combatentes, o chefe do governo britannico affirmou que tinham "falhado conspicuamente", pois jámais foi tão forte o moral dos inglezes e das inglezas, de todas as edades e condições.

A seguinte phrase de Churchill mostra como elle julga a situação: "A semana vindoura deverá ser considerada uma das mais importantes para nós, em toda a nossa historia". Significa isso que tudo o que *occorrer* ou *deixar de occorrer* nestes proximos dias será de molde a determinar todo o desenvolvimento ulterior da luta gigantesca travada entre o Imperio Britannico e o Terceiro Reich.

Convencido de que a arremettida germanica "não poderá demorar", notou, comtudo, o sr. Churchill que "essa tentativa dos allemães, sem que tenham conseguido préviamente o dominio do ar, é uma coisa muito aventurosa..." De qualquer fórma, porém, a Inglaterra dispõe hoje de uma "commissão de recepção", no dizer do sr. Anthony Eden, de um milhão e meio de soldados — e que soldados! — para defender "pollegada por pollegada", cada rua e cada aldeia da Grã Bretanha".

Comquanto hajam fracassado repetidamente em seu intento de pôr fóra de combate a R.A.F., proseguem os nazistas, com rapidez, o seu trabalho preparatorio da invasão. Assim é que "diversas centenas de barcaças automotoras estão sendo movimentadas ao longo das costas da Europa, vindas dos portos da Allemanha e da Hollanda para os portos do norte da França, de Dunkerque até Brest, e, além deste, até aos portos do Golfo da Biscaya."

Disse muito bem o sr. Churchill: "Nós todos lemos a historia ingleza nos livros de Historia... Mas o que está acontecendo agora é de egual importancia e de maiores consequencias para a vida e o futuro do mundo do que tudo quanto se passou nesses bravos velhos tempos do Passado".

E o povo britannico, sob a lederança de Churchill, está disposto a escrever mais uma pagina magnifica nessa historia maravilhosa de coragem e de fé.

**Urbano C. Berquê**

# A AVIAÇÃO MILITAR, COMMERCIAL E CIVIL

## INFORMAÇÕES DO PAIZ E DO ESTRANGEIRO

### Bom negocio...

Podemos chamar *bom negocio* aquelle em que ambas as partes ficam satisfeitas...

O governo brasileiro pagou, ha meia duzia de annos, uma boa quantia pela acquisição de aviões "Curtiss-Wright" de treinamento. Estes aviões acham-se inutilizados nos hangares da Escola de Aeronautica do Exercito, onde para oito cadetes temos umas boas duzias de "Munizes M-9" e "Stearmans 75"...

O Aero Club do Brasil mantem uma escola de pilotagem de primeira ordem e um Curso de Monitores de verdadeira utilidade publica, e tem angustiosa falta de material volante...

Não seria *bom negocio* para o governo, ao invés de ter estes aviões parados, mortos, dal-os ao Aero Club do Brasil, que em troca forneceria — como sempre forneceu — excellentes pilotos e excellentes instructores para a formação de nossa reserva aerea militar?

O Exercito, portanto, que *não* ficou nada com aviões sem utilidade directa para elle, poderia, repetindo com os "Curtiss" o gesto generoso da entrega dos "Waccos F", receber indirectamente ricos juros em jovens enthusiasmos formados pelo Aero Club e pelos seus monitores...

### CONCURSO DE PHRASES SOBRE SANTOS DUMONT

*As actividades da commissão de turismo aereo*

Como vem fazendo todos os annos, a commissão de Turismo Aereo do Touring Club do Brasil prestará, em outubro proximo, sua cooperação á acção dos poderes publicos em torno do "Dia do Aviador" e das commemorações que dizem a respeito.

Na ultima reunião da commissão de Turismo Aereo, sob a presidencia do general Newton Braga, foi deliberado fazer mais uma vez o concurso de phrases sobre Santos Dumont, instituido em 1935, e que vem sendo levado a effeito annualmente pela referida commissão.

Haverá, para os autores classificados nos primeiros logares, premios em dinheiro, dos quaes o maior será de 500$000.

No dia 23 de outubro, o Touring Club, através de sua commissão de turismo aereo, offerecerá uma recepção aos aviadores civis e militares, nacionaes e estrangeiros, que se encontrarem nesta capital.

### ACTIVIDADES AEREAS FEMININAS EM MANGUINHOS

O Aero Club do Brasil está igualmente dando instrucção a uma turma de moças, preparando as mais adeantadas para uma exhibição aerea na "Semana da Aza". Para isto, foi preciso dar-lhes uma adaptação nos Bukers Jungmans, e os frequentadores de Manguinhos tiveram o prazer de assistir a dois magnificos solos em Bukers, primeiro por Madame Prado, e hontem pela senhora Leda Baptista, solos perfeitos que evidenciaram o alto nivel da escola de pilotagem. Após o solo de Leda Baptista, assistido pelo presidente do Aero Club, coronel Ivo Borges, de passagem pelo campo num avião do exercito, e pelos directores technicos, Cte. Ruy da Costa Gama e tenente Jabour, os presentes festejaram alegremente na pequena séde campestre o acontecimento.

E' impossivel deixar de registrar que estamos presenciando, depois das invasões femininas nos negocios e nas repartições, uma sympathica invasão da aviação pelas moças.

Se as lindas moças de Copacabana começam a abandonar a praia pelo Campo de Manguinhos, e o "sarong" "dorotylamouriano" pelo macacão, onde pararemos!

### MATRICULA NO CURSO DE ESPECIALISTAS DE AERONAUTICA

O ministro da Guerra fixou em 30 o numero de vagas para a matricula no Curso de Especialistas de Aeronautica, em 1941.

### DIRECTORIA DE AERONAUTICA DO EXERCITO

*Apresentação de officiaes*

Apresentaram-se á Directoria os seguintes officiaes:

Tenente coronel Herculano Gomes, por ter de seguir a seu destino em virtude de terminação de transito;

1º tenente Paulo Sobral Ribeiro Gonçalves, do 6º C. B. Ae., por ter chegado de Fortaleza, afim de ser submettido a inspecção de saude;

Major Antonio Alves Cabral, capitão medico dr. Waldemar Basgal, primeiros tenentes Francisco Antonio Dalcool, Augusto Teixeira Coimbra, segundos tenentes Alberto Costa Mattos, Raymundo Nonato do Rego Barros, Ademar Lirio, Colombo Guardia Filho, Priamo Ferreira de Souza, Gil Miró Mendes de Moraes e Luciano Rodrigues de Souza, todos do 3º regimento de Aviação, por terem de regressar a sua unidade;

Tenente coronel Henrique Ray- dragesima parte do tempo neces- Av., por ter vindo a esta capital a serviço;

Major Francisco Assis de Oliveira Borges, por ter de seguir no dia 10 para Belém a serviço do C. A. M.

## INFORMAÇÕES TELEGRAPHICAS

### LEVANTARAM VÔO RUMO AO RIO DE JANEIRO

*Inglewood*, (California), 11 (A. P.) — Seis aviões de meio-bombardeio adquiridos nos Estados Unidos para a Aviação Militar do Brasil levantaram vôo hoje rumo do Rio de Janeiro, devendo a viagem daqui até a capital brasileira durar dez dias. O primeiro desses apparelhos deixou o campo da "North American Aviation Corporations" justamente ás 13 horas e 46 minutos. Os outros partiram dentro de cinco minutos após, um de cada vez, em excellentes decollages.

Os seis "bombardeadores" que hoje partiram são a primeira série do total de 30 apparelhos da mesma especie adquiridos para a aviação do exercito brasileiro.

A esquadrilha brasileira fará viagem pelo Pacifico, tocando em Tuscon, no Arizona, Santo Antonio e Bronswille, no Texas, Panamá, Guayaquil, Lima, Santiago e Buenos Aires, rumando então da capital argentina directamente para o Rio.

Seguiram nos "bombardeadores" o sr. Louis B. Bouchelle, representante geral da firma constructora para a America do Sul, e seis officiaes brasileiros, a saber: o major José Sampaio de Macedo, commandante da esquadrilha, e os primeiros tenentes Ricardo Nicoll, Manuel Neves, Roberto Lima, Hermes Ernesto da Fonseca e Aloysio Hamerly.

### FOI O INVENTOR DA BARRAGEM MOVEL

*Lisboa*, 11 (A. P.) — Um portuguez, o dr. Altino Maia de Pedras Rubras, allega ser o inventor da "barragem movel" que os defensores da Grã-Bretanha estão agora experimentando, contra os ataques dos apparelhos allemães.

Declarou em entrevista o dr. Pedras Rubras que concebera o principio das rêdes de aço abertas pela explosão de granadas em 1937, o que enviara ao governo britannico uma explicação — "que, estou certo, foi devidamente apreciada."

Entretanto, o vespertino "Diario de Lisboa" commentando o assumpto em editorial manifestou a opinião de que seria muito pouco provavel que se désse algum credito ao inventor luso, uma vez que "alguem, alhures no mundo — não necessariamente na Inglaterra" — na certa reivindicará a invenção do apparelho, muito andes de 1937.

O dr. Pedras Rubras declarou que chegara á conclusão de que a defesa anti-aerea tinha necessidade de um reforço, depois de assistir as manobras em 1937. Reflectindo sobre o problema, optou pelas rêdes aereas, afim de embaraçar os propulsores dos aviões.

"Os peritos militares não se mostraram interessados", declarou o dr. Maia, "mas, continuei a trabalhar, alguns mezes antes de se iniciar a guerra, enviei á Grã-Bretanha um memorial succinto."

## A força aerea da India está a crescer

( British News Service)

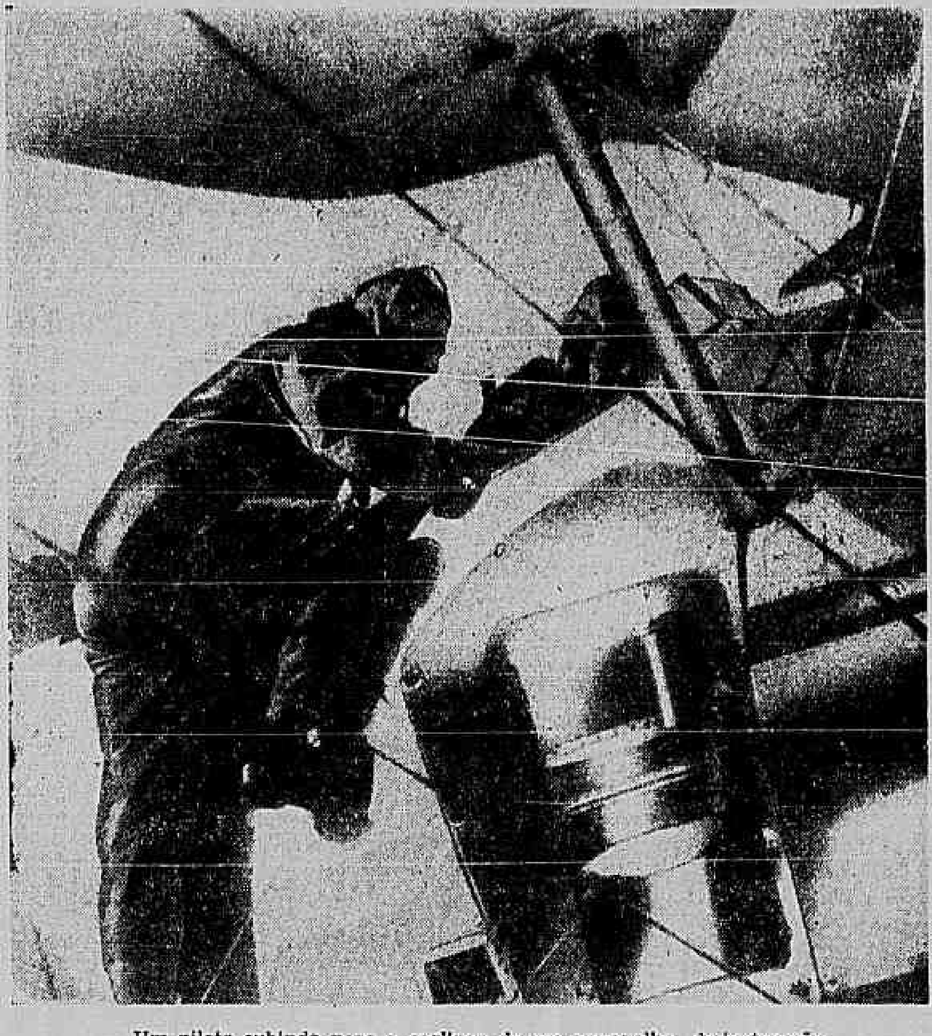

Um piloto subindo para a carlinga de um apparelho de instrucção da Força Aerea da India

Ha pouco tempo, relativamente, que a India começou a pensar a sério na sua aviação, mas durante os ultimos dez annos tem feito bastante progresso. Que tem havido no paiz bastante enthusiasmo e iniciativa não ha duvida alguma, sendo uma prova evidente deste facto o exito obtido pelos numerosos clubs de aviação e pela aviação civil commercial, cujo pessoal é hoje, na sua maioria, indiano.

O director da Aviação Civil declarou recentemente que em dez annos os clubs têm treinado quasi 1.000 pilotos, e a elles pertence a maior parte do credito pela criação, na India, de uma reserva de pilotos, mecanicos, navegadores e peritos de outras categorias, todos indianos.

Esta valiosa reserva, treinada e potencial, está agora tomando a seu cargo muitas das responsabilidades que a guerra trouxe, alistando-se para serviço na Força Aerea da India e seus auxiliares.

A força da India foi inaugurada em 1932 depois de os primeiros cadetes indianos terem sido treinados no Collegio da Real Força Aerea, em Cranwell, Inglaterra. Immediatamente antes de começar a guerra actual, a Força Aerea da India, que está completamente separada da Real Força Aerea consistia no seu quartel general de dois pelotões com um pessoal de 16 officiaes e 152 praças de aviação.

Muitos dos aviadores tinham já tido pratica de vôo na fronteira noroeste da India, onde se encontra algum do terreno de mais difficil accesso do mundo. Logo que rebentou a guerra começou a expansão da força. Dentro de pouco tempo, estavam recebendo treino em Risalpur pilotos e outro pessoal das tripulações de aviões sendo tambem treinados mecanicos em Ambala, e actualmente estão sendo sistematicamente recrutados muitos homens, que são absorvidos pela força.

Para fins de defesa foi construida uma Reserva da Força Aerea, tendo havido para ella uma concorrencia enormed e recrutas. Havia bases em Karachi, Bombaim, Calcutá e Delhi, e ha alguns mezes que têm estado a funccionar cinco novos pelotões auxiliares.

Ha na India uma grande diversidade de aviões para treinar o pessoal. As autoridades da aviação civil, assim como os clubs de aviação estão todos cooperando uns com os outros, com enthusiasmo, de maneira que cresce constantemente o numero de pilotos treinados. O governo da India tem fornecido fundos para custear as despesas.

A primeira esquadrilha da Real Força Aerea — trata-se de uma Esquadrilha de Cooperação do Exercito — está agora completamente equipada e, com excepção de certo pessoal technico, o outro pessoal é indiano.

Estão sendo constituidas mais esquadrilhas e o objectivo immediato como declarou recentemente o commandante em chefe, é uma expansão quadrupla da Força Aerea regular da India, aparte do rapido augmento das forças auxiliares.

UTILISE O SERVIÇO AEREO
VASP
PARA OS SEUS NEGOCIOS, TURISMO, ENCOMMENDAS E CORRESPONDENCIA.
Linhas aereas para São Paulo, Curityba, Florianopolis, Ribeirão Preto, Uberaba, Uberlandia, Araguary e Goyania.
PARA S. PAULO: 3 VIAGENS DIARIAS
O fechamento das malas postaes dá-se 15 minutos antes da partida da aeronave e a distribuição 30 minutos após a chegada do avião.
— AGENCIA —
RUA MEXICO, 116-A. — FONE: 42-2584
VIAÇÃO AEREA S. PAULO, S/A. "VASP".
(xxx)

1000 CONTOS
Sabbado
Loteria Federal

(40211)

MOVEIS
E DECORAÇÕES
GOSTO INCONFUNDIVEL
PREÇOS MODICOS
Casa Anglo-Brasileira
SUCCESSORA DE
MAPPIN STORES
PRAIA DE BOTAFOGO, 360
(40520)

## Julgamento de responsaveis por um desfalque na Prefeitura

A proposito da noticia que hontem publicamos sobre o julgamento dos responsaveis por um desfalque na Prefeitura, envolvendo na relação dos accusados o nome do sr. Nathaniel do Rego Macedo, seu advogado, sr. Elmano Cruz, nos escreveu uma carta, dizendo em um dos seus topicos:

"Jámais a Prefeitura accusou o sr. Nathaniel de qualquer desfalque e a prova disso está no officio n. 608 de 31 de maio de 1938, dirigido pelo secretario geral de Finanças — Lino Leal Sá Pereira ao 1º delegado auxiliar da Policia Federal e no qual se declara que a commissão encarregada de apurar a existencia de qualquer irregularidade na Prefeitura e nomeada *a pedido do proprio sr. Nathaniel do Rego Macedo* — "Não as encontrou no caso especial que se teria verificado de 20 de março de 1936 a 4 de abril do mesmo anno.

Como consequencia dessa situação o inquerito administrativo contra o sr. Nathaniel do Rego Macedo foi archivado, não tendo sido jámais apurada qualquer falta do referido funccionario.

Quanto ao facto do julgamento de hoje, que aliás foi transferido, prende-se a um desfalque na Assistencia Medico-Cirurgica, onde meu constituinte nunca teve qualquer funcção".

Como a propria carta informa o julgamento annunciado para hontem foi transferido.

## REUNIU-SE O CONSELHO DE COMMERCIO EXTERIOR

### A exportação de madeiras

Sob a presidencia do ministro João Alberto, reuniu-se o Conselho Federal de Commercio Exterior.

Entre os despachos lidos do presidente da Republica, figura a approvação da resolução do Conselho que trata da fabricação de succos concentrados de frutas citricas.

A seguir, passou o presidente a examinar o expediente da sessão, trocando com os membros do Conselho opinião a respeito de assumptos da economia nacional.

Depois, o sr. Raulino de Oliveira fundamentou uma indicação da Camara de Tarifas Aduaneiras, visando o estabelecimento de normas para a exportação de madeiras, afim de que este producto attenda aos requisitos dos novos centros consumidores.

Passando a Ordem do Dia, o sr. Weinschenck, relator da Camara de Producção, Consumo e Transportes, expoz ao plenario os motivos por que se recommendava o archivamento do processo que trata de difficuldades para a exportação de areia de quartzo, salientando ainda o facto dos interessados não terem prestado as informações necessarias. Após rapida discussão, foi o parecer da Camara approvado por unanimidade.

A seguir foi encerrada a sessão.

## VIDA CATHOLICA

### SÃO GUIDO

*12 de setembro*

De todas as classes e de todas as condições têm havido grandes santos, que são ornamentos da Egreja á qual serviram e engrandeceram pelos seus feitos de heroismo e dedicação invulgares.

Humilde foi a origem de São Guido, tanto, que teve por cognome "O pobre". Nasceu em Brabancia. O que em seus paes faltava em bens materiaes sobrava em virtudes. Porque nada tinham a deixar em herança ao filho, trataram de dar-lhe o que podiam educação religiosa. Esta, de facto, mais lhe serviu do que, sem ella, a de todos os Crésos do mundo. Desta não se pode, mesmo que se o queira ser avarento. Que, onde ha virtude, o perfume denuncia. E de tantas possuir o menino Guido, era chamado "o Anjo da Aldeia".

O calar o soffrimento decorrente da pobreza maior relevo proporcionava, sem proposito deliberado, ao soffredor, que si se queixava devia ser a Deus em cuja casa - a egreja - vivia, grande parte do dia, junto ao Sacrario, homenageando a Jesus, Hostia, prisioneiro de amor.

Só mesmo com experiencia propria se póde aquilatar, melhormente, o soffrimento alheio. Porque experimentava as agruras da pobreza, grande era a piedade dos pobres que tinha Guido. Mesmo quando ainda não era cristão, — convite que acceitou do proprio Vigario da egreja onde orava fervorosamente, durante a viagem emprehendida a uma aldeia umas duas horas distante de Bruxellas, repartia elle sua refeição com os representantes do Christo; na expressão do mesmo Messias.

Na qualidade de sacristão, — officio tão do seu agrado, é de presumir que tenha excedido a tantos quantos hajam exercido e tenham de exercer esse mistér. Sabia, por certo, das vantagens advindas ao acolypto do sacerdote quando celebra a santa Missa, e não queria perder tantas e tamanhas indulgencias. Por isso mesmo foi sempre do agrado do vigario e fieis, que tanto zelo pela casa de Deus só pode causar admiração e gozo em quem vê semelhantes cuidados e possue fé, assim melhormente podendo aprecial-o

O tempo que lhe sobrava dos affazeres inherentes ao cargo, empregava-o elle na oração e na adoração ao SS. Sacramento que era ás suas delicias.

Julgando melhorar de situação, quer espiritual, quer financeira, acceitou, sem relutancia, o convite que lhe fez negociante de Bruxellas para ir ali se empregar, podendo assim, com maior vantagem, soccorrer seus pobres. A proposta fôra feita, em consequencia de observação do modo de agir do santo, que seduzia e impressionava. E, lá se foi o rapaz modelar, sem prevenir a ninguem, abandonando até o emprego, na certeza de adquirir outro.

Como succede sempre, o resultado da precipitação com que tomou a resolução não foi satisfactoria, pela sua improficuidade. Tendo, num naufragio, perdido tudo quanto possuia, considero, ainda mais, a nullidade das coisas terrenas, ao mesmo tempo que, com acerto, ponderou os riscos a que se expunha de cair no peccado, que considera peor lepra.

De reflectir e resolver tudo abandonar para se internar na solidão, quasi que não houve distancia de tempo, de vez que agiu immediatamente. Sete annos consecutivos passou Guido a servir a Deus, a sós. Vivia de esmolas que lhe levavam almas inpulsionadas por Deus. E augmentava em santidade, dia a dia, de maneira magnifica.

Foi, precisamente, neste tempo, que realisou duas romarias, uma, a Roma, a Jerusalém, a outra. No regresso á Roma, encontrou-se com Wonedulfo, decano da Egreja de Anderlecht, que em companhia de outros sacerdotes prepara uma romaria á Terra Santa. Seu estado de cansaço não impediu Guido de seguir com os romeiros, cujo convite acceitou de bom grado, para ir até á Palestina. Terminada a peregrinação á Terra Santa, com a visitação dos Santos Logares, febre terrivel inopinadamente atacou os sacerdotes. Guido a todos assistiu até o ultimo momento, transmittindo a noticia aos interessados de Brabança. Voltou, conforme promettera a Wonedulfo.

Chegára para elle a hora de receber o premio, pouco tempo depois do seu retorno. Nesta certeza ficaram, todos, que a prova foi a mais cabal possivel. A 12 de setembro de 1012, de repente a cella onde morava se enche de uma luz celestial e resôa no ambiente uma voz de doçura inegualavel: "Vem, servo meu, bom e fiel, e entra no gozo do teu Senhor, que será tua recompensa".

# Dos Estados

## MINAS GERAES

### Os trigemeos de Monlevade

*Bello Horizonte*, 11 ("Correio da Manhã") — Nasceram em Monlevade tres creanças, filhos do casal de operarios da Belgo Mineira, José Fernandes Filho e Octacilia Mendes. Os trigemeos nasceram na noite de 8 para 9 ultimo, sendo todos do sexo masculino e gozam de excellentes condições de saude, assim como a parturiente.

Os directores da Belgo Mineira, assim como as familias de operarios tê amparado o casal no que necessitam, tendo o facto despertado intensa curiosidade na população daquella localidade.

## RIO DE JANEIRO

### A Fundação Anchieta e os campistas

*Campos*, 11 ("Correio da Manhã") — A noticia da creação da Fundação Anchieta, que se vae installar em Nictheroy sob o patrocinio da sra. Alzira Vargas do Amaral Peixoto, teve grande repercussão nesta cidade. O povo tem elogiado a iniciativa e os jornaes dedicam numerosos commentarios sobre a instituição, em que resaltam a sua finalidade e dizem da obra que lhe cumpre emprehender no Estado, amparando e protegendo ás mães pobres em especialidade e, em geral, a todas as mulheres que vivam exclusivamente para as actividades domesticas. Os campistas comprehenderam a opportunidade do emprehendimento e estão promptos a prestar-lhe todo o apoio para que os seus beneficios se estendam tambem até aqui.

### A urbanização de Campos

*Campos*, 11 ("Correio da Manhã") — A urbanização desta cidade, segundo tudo faz crer, será iniciada dentro em pouco. Com a recente estadia aqui do professor Agache, a população ficou certa de que o interventor Amaral Peixoto está empenhado em incluir Campos no plano urbanistico organizado para outras localidades fluminenses, resolvendo assim um problema ha muito em equação. Os campistas mostram-se por isso satisfeitos com a acção do interventor federal que tem aliás dedicado grande interesse ás questões que se prendem ao progresso deste municipio, hoje um dos mais importantes do Estado.

### Mais uma rodovia

*Barra Mansa*, 11 ("Correio da Manhã") — A Prefeitura acaba de entregar ao transito publico, completamente reconstruida, a estrada que liga os districtos de Quatys e Amparo, numa extensão de 20 kilometros. A séde do municipio tem, desse modo, uma rodovia em condições, formando um circulo, ligando os districtos entre si e ainda communicação directa para todas as villas municipaes.

## ESPIRITO SANTO

### Os festejos do IV Centenario da Fundação da Companhia de Jesus

*Victoria*, 11 ("Correio da Manhã") — Foi assignado um decreto-lei, mediante parecer favoravel do Departamento Administrativo, approvando o acto do prefeito municipal de Anchieta que abre o credito de cinco contos para attender ás despesas com os festejos do 4º Centenario da Fundação da Companhia de Jesus.

O arcebispo de Marianna, dom Helvecio de Oliveira, chegou hontem áquella cidade espiritosantense, sendo muito cumprimentado pelos representantes das altas autoridades.

### Extincto um cargo vago

*Victoria*, 11 ("Correio da Manhã") — O interventor assignou um decreto extinguindo, no quadro do pessoal da Secretaria do Interior e Justiça, o cargo de 4º escripturario, que se achava vago.

## RIO GRANDE DO SUL

### Instituto de Previdencia

*Porto Alegre*, 11 ("Correio da Manhã") — O interventor federal confirmou no cargo de presidente do Instituto de Previdencia do Estado o sr. Affonso Sanmartin, sendo nomeado director-secretario o sr. Lourenço Prunes Sobrinho.

### Novo regulamento de transito

*Porto Alegre*, 11 ("Correio da Manhã") — Foi publicado novo regulamento dos serviços de transito no Estado. Está limitada a 14 annos a edade minima para os candidatos a conductores de vehiculos de tracção animal.

### Applicando rendas municipaes

*Porto Alegre*, 11 ("Correio da Manhã") — O governo do Estado resolveu que os vinte por cento dos impostos municipaes, que se destinam ao Estado, sejam applicados pelo governo estadual em obras nos respectivos municipios.

### Quéda na exportação

*Porto Alegre*, 11 ("Correio da Manhã") — Foi verificada uma quéda de 55 °|° na exportação deste Estado, nos mezes de junho e julho.

### Curso de tuberculose

*Porto Alegre*, 11 ("Correio da Manhã") — Será creado, nesta capital, por iniciativa do Departamento estadual de saude, um curso de tuberculose para medicos.

# CONGRESSO BRASILEIRO DE GYNECOLOGIA E OBSTETRICIA

## OS TRABALHOS DE HONTEM — HOJE OS MEMBROS DO CONCLAVE REALIZARÃO UMA EXCURSÃO A PETROPOLIS

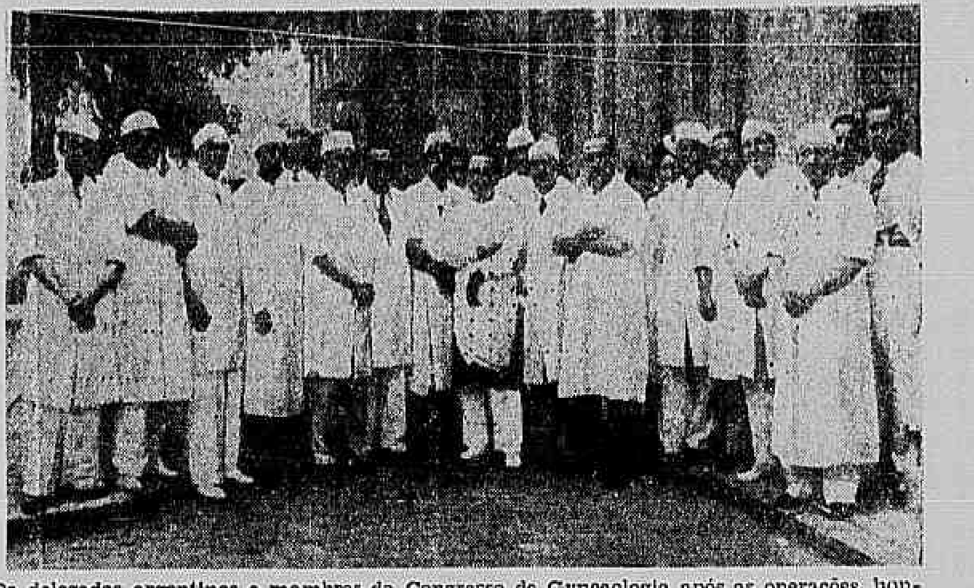

Os delegados argentinos e membros do Congresso de Gynecologia após as operações hontem praticadas posando para o "Correio da Manhã"

Entre os assumptos tratados no Congresso de Gynecologia e Obstetricia reunido agora nesta capital, um dos de maior relevancia é, sem duvida, o do cancer uterino. Alguns trabalhos já foram discutidos no certamen scientifico, especialmente os dos drs. Ayres Netto (com a collaboração de Francia Martins, Oscar Nestares e Americo Bueno), de São Paulo, e professor Lucas Machado, de Bello Horizonte.

A revelação angustiosa é a de que o numero de doentes augmenta, dia a dia. Na secção do Instituto do Radium de São Paulo, passaram em 1930 apenas 18 portadores do cancer cervical: em 1939, o numero subiu a 113. E na secção de cirurgia geral houve o registro, nestes ultimos dez annos, de 904 canceres, sendo 534 do collo uterino.

O peor é que cerca de dois terços das doentes só procuram o medico especialista quando já não ha mais esperança de cura...

O prof. Lucas Machado tambem accusou uma cifra elevada de canceres em seu serviço: 6,7% em relação ás demais gynecopathias. Só na raça negra a doença é rara. Em geral, apparece depois dos 40 annos. A mulher sem filhos é mais poupada do que a que já teve um, ou mais de um filho.

O cirurgião mineiro ainda alludiu a um facto interessante: "falta de instrucção de grande numero de medicos, livre acção dos pharmaceuticos e curandeiros, livre annuncio de reguladores na imprensa leiga e na radiodiffusão, incultura e acanhamento das pacientes — eis ahi as principaes causas que explicam a elevada percentagem de doentes que chegam á clinica com carcinomas incuraveis".

### *Exame radiologico das gestantes*

Já houve tempo em que os medicos receiavam as consequencias de ir a mulher gravida a um exame de raios X. Dizia-se que pelo menos o feto podia ser prejudicado. Ninguem pensa mais assim. O professor Manoel de Abreu fez numa das sessões do Congresso uma importante conferencia sobre o *Exame radiologico systematico da mulher gravida*. Salienta a grande vantagem da roentgenphotographia na descoberta de lesões tuberculosas e de affecções cardio-vasculares. Detem-se sobre a tuberculose como factor que complica a gestação. Por isso, aconselha aos parteiros a pratica systematica da roentgen-photographia nas gestantes. Diz ser esse um dos meios de favorecer a evolução da gravidez e de proteger a creança contra a infecção.

Mas sobretudo os raios X têm esta vantagem: permittir um diagnostico precoce — que é a base do tratamento na phase em que o mal é curavel.

### *O dia de hontem*

Pela manhã, houve tres operações, no hospital Estacio de Sá, realizadas pelos professores Castro Araujo, Arnaldo de Moraes e Mario Kroeff. As intervenções, que despertaram vivo interesse, lograram pleno exito.

A's 2 horas da tarde, reuniu-se o Congresso no salão da Academia Nacional de Medicina, relatando-se a these "Endocrinopathias em obstetricia", da autoria do professor argentino Manuel Luiz Perez, que foi discutida pelos professores Thwaites Astra, de Buenos Aires, Otto Cirne, de Bello Horizonte, e Clovis Corrêa, do Rio. Ainda falaram sobre o assumpto os drs. Mauricio Teicholtz, Carlos Vieira Lima e Alcides Pereira da Silva.

A' noite, o Collegio Brasileiro de Cirurgiões effectuou uma sessão em homenagem aos membros do Congresso, sendo focalizados aspectos da gynecologia e da obstetricia, pelos professores Ugo Pinheiro Guimarães, Jayme Poggi, Estellita Lins e Rolando Monteiro.

### *Excursão a Petropolis*

O programma de hoje consta de uma excursão a Petropolis. Os congressistas visitarão especialmente o Sanatorio de Corrêas. Haverá, naquella cidade, uma recepção official, com um almoço offerecido pelo prefeito Cardoso de Miranda.

### *A sessão nocturna*

A's 9 horas da noite, reunir-se-á o Congresso na Academia Nacional de Medicina. O professor Annes Dias fará uma conferencia.

### *Outras notas*

O Primeiro Congresso Brasileiro de Gynecologia e Obstetricia reuniu não só grandes nomes nacionaes, mas ainda teve a collaboração de varios scientistas sul-americanos de reconhecida cultura. Essa approximação culminou com o convite, agora recebido pelo presidente do Congresso, professor Arnaldo de Moraes, para que os medicos brasileiros compareçam ao IV Congresso da mesma especialidade que se realizará na Argentina, no proximo mez de outubro. Esse convite foi feito pelo presidente e pelo secretario do Comité Executivo do conclave portenho, srs. Juan Carlos Ahumada e Miguel V. Falsia.

SABBADO
FASANELLO
VENDERÁ
1.000
CONTOS
...E... SORTEIO DE
OUTRO CHEVROLET · GRATIS
FASANELLO
VENDEU E PAGOU NESTES DIAS
25833 COM 300 CONTOS
20293 COM 300 CONTOS
23695 COM 300 CONTOS
É FANTASTICO!
AVENIDA, 110
AVENIDA, 147
(40110)

## Sapateiro - Cambista - Domesticas - Commerciario - Pintor - Commerciante

## GANHARAM 300 CONTOS

Flagrante photographico apanhado na Casa Baldino, em Porto Alegre, por occasião do pagamento do premio de 300 contos de réis, que coube ao bilhete n.º 2351 da Loteria Federal extrahida no dia 21 de agosto.

O cliché mostra o cambista Henrique Waichel, quando recebia a sua parte, sendo contemplados ainda as seguintes pessoas: Isaac Tonarev, sapateiro, residente a rua S. Manoel n.º 164; Luiz Garcia Rodrigues, commerciario, rua Gonçalves Ledo n.º 323; Edilia Travassos Alves, domestica, rua José do Patricinio n.º 757; Albano Gaspar Dalmeida, rua Demetrio Ribeiro n.º 1023; José Gardumi, pintor, Av. Taquara n.º 90; Luiz Mautoni, commerciante, rua Baroneza de Gravatahy n.º 594; Orsina Fernandes Rosa, domestica, rua Dr. Flores n.º 1121, S. João do Montenegro.

(40214)

## NA POLICIA MILITAR

### Deixou o commando do 2.º batalhão o coronel Lopes Pereira

A's 2 horas de hontem, com as formalidades regulamentares, realizou-se no quartel do 2º Batalhão da Policia Militar a transmissão do commando daquella unidade, pelo coronel Vicente Lopes Pereira ao major sub-commandante Angelo Leon Brescini. O coronel Vicente Lopes Pereira deixa a unidade de seu commando por effeito da reforma que lhe foi concedida, depois de um periodo longo e ininterrupto de bons serviços, tendo, durante esse tempo, conquistado a amizade de seus innumeros collegas de armas e commandados.

Reunida a officialidade no gabinete do commando, foi procedida pelo capitão ajudante, a leitura da ordem do dia do coronel Vicente Lopes Pereira, que foi uma pagina de louvor aos auxiliares de sua administração no commando daquelle batalhão.

Em seguida, falou o coronel Vicente Lopes Pereira, agradecendo o apoio que sempre teve á frente daquella corporação, concitando os seus collegas e ex-commandados no sentido de respeitar todas as ordens do seu successor interino.

Falaram ainda os capitães Marzoleni e Hermes Ribeiro do Valle, que exaltaram os serviços do coronel Vicente Lopes Pereira, durante 36 annos da vida da caserna. Por fim, evocando a figura do saudoso marechal José da Silva Pessôa, cujo retrato se encontra na parede do gabinete, falou o jornalista Francisco Netto, relembrando a acção do coronel Vicente Lopes Pereira, no periodo de sua missão da vida militar.

Depois das formalidades officiaes, os soldados do batalhão, formados no pateo do quartel, prestaram ainda uma homenagem ao seu ex-commandante, que, abraçando na occasião um desses soldados, se retirou para a sua residencia, na Circular da Penha, acompanhado por uma commissão de officiaes daquelle batalhão, tendo á frente o commandante interino, major Angelo Leon Brescini.

## Desapparece um antigo primeiro ministro belga

*Vichy*, 11 (H.) — Informações vindas da Belgica adeantam que falleceu o Conde de Brocqueville, antigo presidente do Conselho da Belgica e uma das mais destacadas personalidades politicas da Belgica.

O Conde de Brocqueville morre aos 80 annos de edade. Foi durante a guerra de 1914 e 1918 o reorganisador da defesa nacional tendo, em 1917 occupado a pasta dos Estrangeiros e depois da guerra e da reconstrucção nacional.

# Commercio - Cambio - Finanças - Movimento da Bolsa

## CAMBIO

O Banco do Brasil affixou hontem para suas cobranças, cobranças de outros bancos, saques e remessas para importação as seguintes taxas:

| A' VISTA | Na abertura | Ao fechamento |
|---|---|---|
| Libra AREA | 80$050 | 80$050 |
| Dollar | 19$710 | 19$710 |
| Lira (c/ do B. B.) | 1$000 | 1$000 |
| Franco suisso | 4$510 | 4$510 |
| Marco | 8$070 | 8$070 |
| Escudo | $795 | $795 |
| Corôa sueca | 4$780 | 4$780 |
| Peso uruguayo | 7$230 | 7$230 |
| Peso argentino | 4$800 | 4$800 |
| Chile | $600 | $600 |

CABO

| | | |
|---|---|---|
| Dollar | 19$800 | 19$800 |
| Libra AREA | 80$130 | 80$130 |

NO MERCADO OFFICIAL

O Banco do Brasil vendia, no mercado official, o dollar, á vista, a 16$700 e cabo a 16$730.

Para repasse aos outros Bancos, o Banco do Brasil affixou para a libra, Area, o preço de 79$850 e para o dollar, á vista, o de 16$580 e cabo, o de 16$550.

O Banco do Brasil, para comprar as letras de cobertura, affixou as seguintes taxas:

MERCADO LIVRE

| Moedas | 90 d/v | A vista | Cabo |
|---|---|---|---|
| Dollar | 19$590 | 19$640 | 19$660 |
| Marco | — | 8$020 | — |
| Franco suisso | — | 4$445 | — |
| Lira | — | — | — |
| Escudo | — | $700 | — |
| Peso argentino | — | 4$320 | — |
| Peso uruguayo | — | 7$110 | — |
| Peso chileno | — | $920 | — |
| Libra - Area | 78$850 | 79$050 | 79$130 |

MERCADO OFFICIAL

| Moedas | 90 d/v | A vista | Cabo |
|---|---|---|---|
| Dollar | 16$180 | 16$500 | 16$520 |
| Suissa | — | 3$750 | — |
| Escudo | — | $640 | — |
| Peso argentino | — | 3$820 | — |
| Peso uruguayo | — | 6$010 | — |
| Peso chileno | — | — | — |
| Libra - Area | 65$910 | 66$110 | 66$490 |

MERCADO LIVRE ESPECIAL

O Banco do Brasil vendia o dollar a 20$700 e comprava a 20$200.

## COMPRA DO OURO

Hontem o Banco do Brasil affixou para a compra de ouro fino 1.000 por 1.000 o preço de 24$000 por gramma.

O Banco do Brasil comprou ouro fino nas quantidades seguintes:

| | Grammas |
|---|---|
| Hontem | 43.888,144 |
| De 1 a 10 | 189.563,163 |
| Até o dia 11 | 233.451,307 |

## CAMARA SYNDICAL DA BOLSA DO RIO DE JANEIRO

(Dia 10-9-940)

| | A' vista Official | Livre |
|---|---|---|
| Libra AREA | 67$220 | 79$710 |
| Londres (libra esterlina) | — | — |
| Allemanha (Verrechnungsmark) | — | 6$088 |
| Nova York | 16$651 | 19$774 |
| Portugal | — | $705 |
| Suissa | — | 4$525 |
| Japão | — | 4$600 |
| Buenos Aires | — | 4$500 |
| Italia | — | 1$003 |

## Cambio Livre Especial

(MOEDAS — CARTAS DE CREDITO — CHEQUE DE VIAJANTE)
(Dia 10-9-940)

| | | |
|---|---|---|
| Dollar | — | 21$142 |
| Escudo | — | $918 |
| Unterstuetzungsmark | — | 3$092 |
| Peso argentino | — | 4$076 |
| Lira | — | $833 |
| Reismark | — | 4$200 |
| Peso uruguayo | — | 7$530 |
| Libra AREA | — | 80$050 |
| Reichsmark | — | 9$150 |

MEDICAMENTOS
que recommendam um laboratorio
S ANAGRYPPE Para influenza e grippe
ANATONICO Antisiphilitico e tonico
ANATOSSE Para tosses e bronquites
DE
Almeida Cardoso & C
AV MARECHAL FLORIANO 11 RIO
Procure nas farmacias e drogarias
(xxx)

## CAFÉ

Entradas, embarques e existencia de café na praça do Rio de Janeiro, em 11 de setembro de 1940 (em saccas de 60 kilos).

ENTRADAS

| | | |
|---|---|---|
| De São Paulo: | | |
| Pela C. do Brasil | | 1.050 |
| De Minas Geraes: | | |
| Pela C. do Brasil | 2.319 | |
| Pela Leopoldina | 8.278 | 5.597 |
| Do Estado do Rio: | | |
| Pela Leopoldina | | 1.916 |
| Do Espirito Santo: | | |
| Pela Leopoldina | | 226 |
| | | 8.789 |
| Até o dia 10: | | |
| De São Paulo | 2.184 | |
| De Minas Geraes | 20.084 | |
| Do Estado do Rio | 12.665 | |
| Do Espirito Santo | 5.108 | 40.841 |
| Até esta data: | | |
| De São Paulo | 3.784 | |
| De Minas Geraes | 23.631 | |
| Do Estado do Rio | 14.881 | |
| Do Espirito Santo | 5.334 | 49.630 |
| Existencia anterior — dia 10 | | 308.254 |
| Entradas de hoje | | 8.789 |
| | | 317.043 |
| Am. do Sul | 3.774 | |
| Somma | 3.774 | 3.774 |
| Até o dia 10 | 39.941 | |
| Até esta data | 43.715 | |
| Consumo local diario | 500 | 4.274 |
| Existencia ás 6 horas da tarde | | 312.769 |

Ainda hontem, esse mercado funccionou em posição calma, sem modificação nas cotações e com procura quasi nulla. Os negocios registrados foram de 470 saccas, ao preço de 11$500, por 10 kilos do typo 7.

### Cotações

| | Por 10 kilos |
|---|---|
| Typo 3 | 13$500 |
| Typo 4 | 13$000 |
| Typo 5 | 12$500 |
| Typo 6 | 12$000 |
| Typo 7 | 11$500 |
| Typo 8 | 11$000 |

Pauta, cafés communs: 1$300 e finos 1$800; Estado do Rio, cafés communs, 1$300.

CAFE' EM SANTOS

Estado do mercado: hontem, nominal; anterior, nominal; mesmo dia do anno passado, firme.

Preço n. 4, disponivel, por 10 kilos: hontem, molle, nominal; e duro, nominal; anterior, molle e duro, nominal; mesmo dia no anno passado, 19$800.

Embarques: hontem, 9.786 saccas; anterior, 2.719 saccas; mesmo dia no anno passado, 25.000 saccas.

Entradas: hontem, 13.452 saccas; anterior, 12.479 saccas; mesmo dia no anno passado, 16.414 saccas.

Existencia de hontem, por embarque: 1.676.771 saccas; anterior, 1.672.105 saccas; mesmo dia no anno passado, 2.379.091 saccas.

| Saidas: | |
|---|---|
| Para o Rio da Prata | 2.194 |
| Total | 2.194 |

NOVA YORK, 11

| Abertura | Hoje | Fechamento anterior |
|---|---|---|
| Contratos do Rio | | |
| Café para entrega: | | |
| Em setembro | — | 3.69 |
| Em dezembro | — | 3.75 |
| Em março | — | 3.81 |
| Em maio | — | 3.89 |

Estado do mercado: hoje, —; anterior, estavel.

Desde o fechamento anterior, inalterado.

NOVA YORK, 11.

| Fechamento | Hoje | Fechamento anterior |
|---|---|---|
| Contratos do Rio | | |
| Café para entrega: | | |
| Em setembro | 3.69 | 3.69 |
| Em dezembro | 3.75 | 3.75 |
| Em março | 3.81 | 3.81 |
| Em maio | 3.89 | 3.89 |
| Vendas | — | — |

Estado do mercado: hoje, calmo; anterior, estavel.

Desde o fechamento anterior, inalterado.

SEMENTES DE CAPIM
SAFRA DE 1940
Jaraguá e Gordura Rôxo, germinação garantida, encontram-se á venda na Rua São Pedro numeros 115 e 117 — Tel. 23-2830 — MARINHO, PINTO & C.
(xxx)

## ASSUCAR

(RIO)

Esse mercado funccionou, hontem, em posição firme, mas, sem procura de interesse e com as cotações inalteradas.

De Campos entraram 3.601 saccos; sairam 3.741 ditos e ficaram em stock 33.126 ditos.

Preços por 60 kilos: branco crystal, nominal; demerara de 60$000 a 51$000; mascavinho, nominal e mascavo de 37$ a 39$000.

ASSUCAR EM PERNAMBUCO

Posição do mercado: hontem, estavel; anterior, estavel.

Preço por 60 kilos:

Usina de 1.ª e de 2.ª hoje, não cotados; anterior, não cotado.

Crystaes: hoje, 44$700; anterior, 44$700.

Demeraras: hoje, 37$200; anterior, 37$200.

Terceira Sorte: hoje, 32$700; anterior, 32$700.

Preço por 15 kilos:

Brutos Seccos: hoje, 5$000 a 6$200; anterior, 5$000 a 6$200.

| Entradas | Hontem | Anterior |
|---|---|---|
| Desde hontem, em saccos de 60 kilos | — | 4.200 |
| Desde 1.º de setembro p. passado saccos de 60 kilos | 12.000 | 12.000 |

| Exportação: | Saccos de 60 kilos | |
|---|---|---|
| Para o Rio de Janeiro | 2.400 | 200 |
| Para o norte do Brasil | — | 300 |
| Para Santos | 2.000 | — |
| Existencia em saccos de 60 kilos | 341.600 | 349.100 |

NOVA YORK, 11.

| Abertura | Hoje | Fechamento anterior |
|---|---|---|
| Assucar para entrega | | |
| Em setembro | 1.77 | 1.73 |
| Em janeiro | 1.78 | 1.77 |
| Em março | 1.84 | 1.83 |
| Em maio | 1.88 | 1.86 |

Mercado, estavel.

Desde o fechamento anterior, alta parcial de 1 a 2 pontos.

NOVA YORK, 11.

| Fechamento | Hoje | Fechamento anterior |
|---|---|---|
| Assucar para entrega | | |
| Em setembro | 1.74 | 1.73 |
| Em janeiro | 1.78 | 1.77 |
| Em março | 1.83 | 1.83 |
| Em maio | 1.87 | 1.86 |

Mercado, estavel.

Desde o fechamento anterior, alta parcial de 1 ponto.

## ALGODÃO

(RIO)

Ainda hontem, esse mercado funccionou em posição fraca, sem modificação nos preços e com procura destituida de interesse.

Da Parahyba entraram 266 fardos; sairam 231 ditos e ficaram em stock 2.734 fardos.

Preço por 10 kilos: fibras longas, typo Serido, typo 3, 37$000 a 37$500; typo 4, de 36$000 a 36$500; fibra média, Sertões, typo 3, nominal; typo 5, 32$000 a 32$500; Ceará, fibra média, typo 3, nominal; typo 5, nominal; Mattas, nominal; Paulista, typo 3, 33$000 a 33$500, typo 5, nominal.

ALGODÃO EM RECIFE

Estado do mercado: hontem, estavel; anterior, estavel.

| Preço por 15 kilos: | | |
|---|---|---|
| Primeira Sorte, vendedores | — | — |
| Primeira Sorte, compradores: | | |
| Base 5, Sertão | 40$000 | 40$000 |

| Entradas: | Hontem | Anterior |
|---|---|---|
| Desde hontem em fardos de 180 kilos | — | 700 |
| Desde 1.º de setembro p. passado, fardos de 180 kilos | 5.200 | 5.200 |

Exportação:

Não houve.

| | | |
|---|---|---|
| Existencia em saccos de 80 kilos | 76.200 | 76.700 |

Abatimento de consumo: 500 saccos de 80 kilos.

ALGODÃO EM S. PAULO

(Contracto C)

| Abertura de hontem | Compr. | Vend. |
|---|---|---|
| Algodão para entrega: | | |
| Em setembro | 40$000 | 41$000 |
| Em outubro | 41$000 | 41$900 |
| Em novembro | 42$900 | 43$400 |
| Em dezembro | 43$800 | 44$000 |
| Em janeiro | 44$300 | 44$400 |
| Em fevereiro | 44$800 | 44$900 |
| Em março | — | 45$100 |
| Em abril | 42$500 | 45$900 |
| Em maio | — | — |

Vendas: 12.500 fardos.

Mercado, apenas estavel.

ALGODÃO EM S. PAULO

| Fechamento de hontem: | Compr. | Vend. |
|---|---|---|
| Algodão para entrega: | | |
| Em setembro | 41$000 | 41$800 |
| Em outubro | 41$000 | 42$000 |
| Em novembro | 42$000 | 43$200 |
| Em dezembro | 44$100 | 44$200 |
| Em janeiro | 44$500 | 44$700 |
| Em fevereiro | 44$800 | 45$100 |
| Em março | 44$900 | — |
| Em abril | 42$900 | — |
| Em maio | 43$100 | — |

Vendas: 15.000 arrobas.

Mercado, estavel.

ALGODÃO EM S. PAULO

Cotações do disponivel, hontem:

| | |
|---|---|
| Typo 4 | 40$000 a 41$000 |
| Typo 5 | 40$000 a 41$000 |
| Typo 6 | 40$000 a 41$000 |

LIVERPOOL, 11.

| | Vend. | Vend. |
|---|---|---|
| Intermediario | | |
| São Paulo Fair, novo "Standart" | 8.00 | 7.94 |
| Norte do Brasil Fair | 7.70 | 7.64 |
| Universal Standards, 1935 | 8.30 | 8.24 |
| American Futures, para outubro | 7.75 | 7.74 |
| para dezembro | 7.55 | 7.52 |
| para janeiro | 7.45 | 7.42 |
| para março | 7.22 | 7.19 |
| para maio | 7.06 | 7.03 |
| para julho | 6.90 | 6.87 |

Posição do mercado: hoje, estavel; anterior, estavel.

Disponivel brasileiro, alta de 6 pontos; disponivel americano, alta de 6 pontos; termo americano, alta de 1 a 3 pontos.

LIVERPOOL, 11.

| Fechamento | Hoje | Fechamento anterior |
|---|---|---|
| American Futures, para outubro | 7.65 | 7.71 |
| para dezembro | 7.48 | 7.52 |
| para janeiro | 7.39 | 7.42 |
| para março | 7.19 | 7.19 |
| para maio | 7.05 | 7.03 |
| para julho | 6.90 | 6.87 |

Mercado — Os operadores do "Straddle" compram algodão do Egypto. Os altistas locaes estão liquidando.

Desde o fechamento anterior, baixa de 3 a 9 pontos e alta de 2 a 3.

NOVA YORK, 11.

| Abertura: | Hoje | Anterior |
|---|---|---|
| American Futures, para outubro | 9.30 | 9.30 |
| para dezembro | 9.26 | 9.29 |
| para janeiro | — | 9.18 |
| para março | 9.38 | 9.10 |
| para maio | 8.99 | 8.91 |
| para julho | 8.70 | 8.71 |

Mercado — Normal.

Desde o fechamento anterior, baixa parcial de 1 a 2 pontos.

NOVA YORK, 11.

| Fechamento: | Hoje | Anterior |
|---|---|---|
| American Uplands | 9.83 | 9.82 |
| American Futures, para outubro | 9.31 | 9.30 |
| para dezembro | 9.29 | 9.28 |
| para janeiro | 9.17 | 9.18 |
| para março | 9.10 | 9.10 |
| para maio | 8.91 | 8.91 |
| para julho | 8.71 | 8.71 |

Mercado — As variações foram poucas.

Desde o fechamento anterior, alta parcial de 1 ponto.

## A BOLSA

Funccionou o mercado de valores em condições muito animadas, com operações desenvolvidas nos diversos titulos em evidencia. As apolices da União ficaram firmes e melhoradas, com as da Municipalidade em boa posição e as de sorteio inalteradas.

As acções de bancos ficaram bem collocadas, assim como as de companhias e as Obrigações de emprezas em evidencia, tudo conforme se encontra adeante, nas vendas e offertas do dia.

VENDAS

| | |
|---|---|
| *Apolices da União:* | |
| Diversas Emissões de 1:000$ 5 %, nom., 41, 64, a | 758$000 |
| Ditas idem, 24, a | 760$000 |
| Ditas port., 4, a | 808$000 |
| Ditas idem, 6, 50, 50, a | 809$000 |
| Ditas idem, 4, 4, 4, 5, 7, 7, 33, a | 810$000 |
| Reajustamento Economico de 500$, 5 %, port., 4, 7, 11, a | 405$000 |
| Dito de 1:000$, 3, 24, 25, 124, 19, a | 826$000 |
| *Obrigações da União:* | |
| Thesouro (1921) de 1:000$, 7 %, port., 25, a | 1:005$000 |
| Thesouro (1932) de 1:000$, 7 %, port., 10, 100, 2, a | 1:040$000 |
| Ditas idem, 10, 500, a | 1:042$000 |
| *Apolices Municipaes do Districto Federal:* | |
| Emprestimo de 1906 de 200$ 6 %, port., 13, a | 175$000 |
| Ditas de 1911 de 200$, 6 %, port., 100, a | 169$000 |
| Ditas de 1920, de 200$, 6 %, port., 2, a | 174$000 |
| Ditas de 1931 de 200$, 5 %, port., 7, 3, 20, 59, a | 197$500 |
| Ditas idem, 1, 3, 5, a | 198$000 |
| *Apolices Estaduaes:* | |
| Municipaes de Bello Horizonte de 1:000$, 7 %, port., 2, 13, a | 830$000 |
| Minas Geraes de 500$, 7 %, port., 10, a | 418$000 |
| Ditas de 1:000$, 5, 105, a | 845$000 |
| Ditas idem, 3, 10, 14, a | 847$000 |
| Ditas idem, 20, a | 848$000 |
| Ditas de 200$, 5 %, port., 1.ª série, 3, 257, a | 142$500 |
| Ditas idem, 1, 2, 3, 26, 30, 50, 70, 70, 750 a | 143$000 |
| Ditas 2.ª série, 8 %, port., 1, 3, 5, 6, 15, 15, 20, 56, 80, 95, 100, 112 159 a | 163$900 |
| Ditas idem, 4, 50, 60, 100, 50, 50, a | 163$300 |
| Ditas 3.ª série, de 200$, 7 %, port., 14, a | 153$000 |
| Ditas idem, 2, 5, 6, 250, 500, 500, a | 154$000 |
| Pernambuco de 100$, 5 %, port., 100, a | 82$000 |
| São Paulo de 200$000, 5 %, port., 5, 15, 115, a | 198$000 |
| Ditas idem, 19, a | 198$500 |
| Ditas de 1:000$, 8 %, port., unificação, 30, a | 1:042$000 |
| Ditas idem, 30, 30, a | 1:043$000 |
| Ditas idem, 9, 9, 9, 15, 30, 21, 15, a | 1:044$000 |
| Ditas idem, 3, 3, 3, a | 1:045$000 |
| *Acções de Bancos:* | |
| Portuguez do Brasil, nom., 12, a | 152$000 |
| Ditas port., 10, a | 165$000 |
| Brasil, 62, a | 443$000 |
| Idem, 14, a | 447$000 |
| *Acções de Companhias:* | |
| E. F. e Minas de São Jeronymo, preferenciaes, 15, a | 127$000 |
| Docas de Santos, nom. 10, a | 217$000 |
| Ditas idem, 122, a | 218$000 |
| Belgo Mineira, 8, 25, 45, 60, a | 333$000 |
| *Debentures:* | |
| Banco Hypoth. Lar Brasileiro, 8 %, 100, a | 205$000 |

VENDA JUDICIAL

| | |
|---|---|
| Apolices Diversas Emissões, de 1:000$, 5 %, port., 100, a | 810$000 |

### OFFERTAS NA BOLSA

| *Obrig. da União:* | Vend. | Compr. |
|---|---|---|
| Thesouro (1930), de 1:000$, 7 % | — | 1:030$ |
| Ferroviarias de réis 1:000$, 7 % | 1:033$ | 1:025$ |
| Thesouro (1932), de 1:000$, 7 % | 1:042$ | 1:040$ |
| Ditas 1921 de 1:000$ 7 % | 1:010$ | 1:005$ |
| *Apolices da União:* | | |
| Uniformisadas de réis 1:000$, 5 %, nom. | 790$000 | 787$000 |
| Div. Emissões, de 1:000$, 5 %, nom. | 789$000 | 788$000 |
| Div. Emissões, port. | 810$000 | 808$000 |
| Ditas em cautela | — | 786$000 |
| Emp. de 1903, de 1:000$, 5 %, port. | 800$000 | — |
| Reajustamento de rs. 1:000$, 5 %, port. | 829$000 | 828$000 |
| *Apolices Estaduaes:* | | |
| Minas Geraes, de rs. 1:000$, 7 %, port. | 848$000 | 846$000 |
| Ditas de 1:000$000, 5 %, port. | — | 630$000 |
| Ditas, nom. | — | 608$000 |
| Ditas 200$000, 5 %, 1.ª série | 143$000 | 142$500 |
| Ditas, 8 %, 2.ª série | 163$500 | 163$000 |
| Ditas, 7 %, 3.ª série | 154$000 | 153$500 |
| E. de Pernambuco de 100$, 5 %, port. | 82$000 | 81$000 |
| São Paulo de 1:000$, (Unificação), 8 % | 1:043$ | 1:042$ |
| Ditas de 200$ 5 % port. | 198$500 | 197$500 |
| Rio 500$, 5 %, port. | — | 475$000 |
| Rodoviarias do E. do Rio de 600$, 8 % | — | 610$000 |
| Municipaes de Bello Horizonte de 1:000$, 7 %, port. | 830$000 | 828$000 |
| Ditas de Porto Alegre, 30$, 3 ½ %. | 30$000 | 29$500 |
| *Apolices Municipaes do Distr. Federal:* | | |
| Municipio 4 20, 5 %, port. | 533$000 | 532$000 |
| Ditas de 1914, 6 %, port. | — | 165$000 |
| Ditas de 1906, 6 %, port. | — | 174$000 |
| Ditas, nom. | — | 160$000 |
| Ditas de 1917, 6 %, port | — | 174$000 |
| Ditas, nom. | — | 150$000 |
| Ditas de 1920, 6 %, port. | — | 174$000 |
| Ditas de 1931, 200$ 7 %, port. | 198$000 | 197$500 |
| Ditas decreto 1.635, 7 % | 192$000 | 190$000 |
| Ditas decreto 2.097, 7 % | — | 190$000 |
| Ditas decreto 3.264, 7 %, port. | — | 182$000 |
| Ditas decreto 1.048, 7 %, port. | — | 189$000 |
| Ditas decreto 2.339, 7 %, port. | 190$000 | — |
| *Bancos:* | | |
| Brasil | — | 445$000 |
| Commercio | — | 290$000 |
| Funccionarios Publicos | — | 45$500 |
| Portuguez, port. | 165$000 | 155$000 |
| *Comp. de Tecidos:* | | |
| Corcovado | 140$000 | — |
| Manuf. Fluminense | 140$000 | — |
| America Fabril | 220$000 | 200$000 |
| Petropolitana | 210$000 | 200$000 |
| S. Pedro de Alcantara | — | 300$000 |
| *Comp. de Estradas de Ferro:* | | |
| Minas S. Jeronymo | — | — |
| Ditas preferenciaes | 129$000 | 125$000 |
| *Comp. de Seguros:* | | |
| Argos Fluminense | 2:800$ | — |
| *Comp. diversas:* | | |
| Docas de Santos, portador | — | 238$000 |
| Ditas, nom. | 220$000 | 217$000 |
| Belgo Mineira | 336$000 | 332$000 |
| Mercado Municipal | — | 260$000 |
| Lojas Americanas | — | 1:000$ |
| *Debentures:* | | |
| Lar Brasileiro | — | 205$000 |
| Manuf. Fluminense | — | 195$000 |
| Carris Portoalegrense | — | 200$000 |
| rues, 7 % | 206$000 | — |
| Docas de Santos | — | 197$000 |
| *Letras:* | | |
| C. Real de Minas Ge- | | |

## Informações Diversas

### CONCORRENCIAS ANNUNCIADAS

Dia 12 — Commissão Especial de Compras da Prefeitura Municipal, para o fornecimento de instrumentos de musica, impressos, artigos de papelaria, execução de obras no pavilhão da officina graphica do "DPA", no collegio "Silva Jardim" e no predio 19-A da rua Dias da Cruz.

Dia 12 — Estrada de Ferro Central do Brasil, para o fornecimento de uma installação para illuminação electrica de locomotiva.

Dia 13 — Serviço Administrativo. Prefeitura Municipal, para o fornecimento de drogas, productos chimicos e pharmaceuticos.

Dia 13 — Estrada de Ferro Central do Brasil, para o fornecimento de materiaes diversos.

## MERCADO DE COURO

NOVA YORK, 11.

| Fechamento | Hoje | Anterior |
|---|---|---|
| Green Salted Light Native Cowhides — por lb.: | | |
| Em dezembro, cts. | 9.64 | 9.80 |
| Em março, cts. | 9.80 | 9.94 |

## MERCADO DE CACAO

NOVA YORK, 11.

| Abertura | Hoje | Anterior |
|---|---|---|
| Cacáo para entrega: | | |
| Em outubro | 4.25 | 4.29 |
| Em dezembro | 4.10 | 4.31 |
| Em janeiro | 4.15 | 4.39 |
| Em março | 4.33 | 4.48 |

Posição do mercado: hoje, estavel; anterior, accessivel.

## MERCADO DE BORRACHA

NOVA YORK, 11.

| Abertura: | Hoje | Anterior |
|---|---|---|
| Disponivel — Latex Crepe | 19 ¼ | 19 ¼ |
| Smoked Plantation Sheets, cts. | 18 ¼ | 19 ¼ |

Estado do mercado: hoje, apathico; anterior, apathico.

## ALFANDEGA

| | |
|---|---|
| Renda arrecadada hontem (papel) | 1.134:799$000 |
| Renda arrecadada de 1 a 11 do corrente | 17.004:526$100 |
| Em egual periodo de 1939 | 9.331:528$800 |
| Differença para mais em 1940 | 7.672:997$300 |

DISTRIBUIÇÃO DE MANIFESTOS
(Em 11-9-1940)

N. 1.310 — De Miami, avião americano N. C. 16931 (encommenda) — Sr. Milton.

N. 1.311 — De Miami, avião americano "N. C. 25.664" (encommenda).

N. 1.312 — De Cardiff, vapor yugoslavo "Kohr" (carvão) — Sr. Corrêa.

## MERCADO DE TRIGO

BUENOS AIRES, 11.

| Fechamento | Hoje | Anterior |
|---|---|---|
| Preço por 100 kilos | | |
| Para entrega: | | |
| Em setembro | 7.65 | 7.74 |
| Em outubro | 7.68 | 7.70 |
| Em novembro | 7.75 | 7.86 |

Estado do mercado: hoje, apenas estavel; anterior, estavel.

| | | |
|---|---|---|
| DISPONIVEL — Typo Barletta, para o Brasil | 7.75 | 7.80 |
| CHICAGO — Preço para bushel: | | |
| Em setembro | 75.58 | 74.75 |
| Em dezembro | 76.75 | 76.37 |

## CARNES VERDES

MATADOURO DE SANTA CRUZ

Abatidos — Bois, 267; vitellos, 35; suinos, 17.

Rejeitados — Bois, 1.

Vendidos em Santa Cruz — Bois, 100 3/4; vitellos, 6; suinos, 4 1/2.

Vendidos em São Diogo — Bois, 102 1/4; vitellos, 29; suinos, 12 1/2.

Vigoraram os seguintes preços — Bois, 1$950; vitellos, 2$000; suinos, 3$000.

MATADOURO DE NOVA IGUASSU'

Parte da matança destinada ao consumo do Districto Federal — Bois, 101 3/8; vitellos, 19; suinos, 1 1/2.

Vigoraram os seguintes preços — Bois, 1$950; vitellos, 2$000; suinos, 3$000.

MATADOURO DE MENDES

Abatidos — Bois, 283; vitellos, 60.

Entraram nas camaras frigorificas de São Francisco Xavier — Bois, 201 1/4; vitellos, 44.

Vigoraram os seguintes preços — Bois, 1$950; vitellos, 2$000.

MATADOURO DA PENHA

Abatidos — Bois, 151; vitellos, 29; suinos, 10.

Rejeitados — Suinos, 2; parciaes, 450 kilos.

Vigoraram os seguintes preços — Bois, 1$950; vitellos, 2$000; suinos, 3$000.

## MOVIMENTO DO PORTO

ENTRADAS DE HONTEM

De Baltimore e escalas, vapor nacional "Comte. Pessôa".

De Porto Alegre e escalas, paquete nacional "Araraquara".

De Nova Orleans e escalas, vapor americano "Delvalle".

De Aracajú e escala, vapor nacional "São Paulo".

De Tutoya e escalas, vapor nacional "Bocaina".

De Iguape e escalas, vapor nacional "Itaipava".

De Buenos Aires e escalas, paquete nacional "Santos".

De Nova York e escala, vapor panamenho "J. A. Mowinckel".

De Belem e escalas, paquete nacional "Itanagé".

SAHIDAS DE HONTEM

Para Santos, vapor nacional "Pelengy".

Para Recife, vapor americano "John Worthington".

Para Buenos Aires e escalas, paquete nacional "Baependy".

Para Baltimore, vapor lethoniano "Ciltvaira".

Para Imbituba, vapor nacional "Arar

Para Porto Alegre e escalas, vapor nacional "Guarará".

Para Porto Alegre, vapor nacional "São Bento".

Para Porto Alegre e escalas, vapor nacional "Taquy".

Para Santos, vapor nacional "[illegible]".

Para Buenos Aires e escalas, vapor americano "Delvalle".

Para Ponta d'Areia e escalas, vapor nacional "Arapuan".

Para Porto Alegre e escalas, vapor nacional "Araxá".

## MARITIMAS

VAPORES ESPERADOS

Porto Alegre "Osorio"
Portos do sul "Chuy"
Portos do sul "Anna"
Belém e esc. "Rodrigues Alves"
Porto Alegre "Aracajú"
Buenos Aires "D. Pedro II"
Laguna e esc. "Aspte. Nascimento"
Santos "Raul Soares"
Nova York "Cantuaria"

VAPORES A SAHIR

Antonina e esc. "Venus"
Rio Grande e esc. "Jaboatão"
Laguna e esc. "Max"
Porto Alegre e esc. "Arntimbó"
Cabedello e esc. "Araraquara"
Antonina e esc. "Buarque de Macedo"
Areia Branca e esc. "Chuy"
Porto Alegre e esc. "Itassucê"
Porto Alegre e esc. "Atlantico"
Santos "Comte. Pessoa"
Cabedello e esc. "Itaberá"
Manáus e esc. "Santos"
Porto Alegre e esc. "Farroupilha"
Florianopolis e esc. "Ucá" 14
Aracajú e esc. "Comte. Alcidio" 14
Parnahyba e esc. "Campeiro" 14
Porto Alegre e esc. "Itanagé" 14
Itajahy e esc. "São Paulo" 14

Compra-se 1 machina de costura, 1 Enceradeira
1 Aspirador, 1 motor Singer, 1 Faqueiro, 1 Piano e antiguidades. T. 48-0491.
(V 13407)

ALUGA-SE ESCRIPTORIO
Um sobrado com m/m 230 m. q. 4 janellas para rua Alfandega quasi esquina Ourives. Aluguel muito razoavel. Contrato por 2 annos. Telephone 23-5087. (V 15322)

Tapetes de linoleum CALMAR e SERVICE-BOND a preços populares, á venda em todas ás boas casas
ASA MARCA UNES REGISTRADA
— A MAIOR E MELHOR ORGANIZAÇÃO DO BRASIL — 82 — R. 7 DE SETEMBRO — JUNTO A' AVENIDA. MUITO BREVE, TAMBEM A' R. DA CARIOCA, 65 E 67
(xxx)

## Cambios estrangeiros

LONDRES, 11.
Abertura (official):

| | Hoje | Anterior |
|---|---|---|
| LONDRES s/Nova York á vista por £ | 4.02.50 a 4.03.50 | 4.02.50 a 4.03.50 |
| Berna á vista por £ | 17.65 a 17.75 | 17.65 a 17.75 |
| Lisboa á vista por £ (1) | 99.80 a 100.20 | 99.80 a 100.20 |
| Hespanha á vista por £ | 37.70 | 37.70 |
| Stockholmo á vista por £ | 16.85 a 16.95 | 16.85 a 16.95 |

N. R. — Paris, Genova, Berlim, Amsterdam, Bruxellas, Oslo e Copenhagen — Não cotado.
(1) Taxas officiaes do Banco da Inglaterra.

LONDRES, 11.
Fechamento (official):

| | Hoje | Anterior |
|---|---|---|
| LONDRES s/Nova York á vista por £ | 4.02.50 a 4.03.50 | 4.02.50 a 4.03.50 |
| Berna á vista por £ | 17.65 a 17.75 | 17.65 a 17.75 |
| Lisboa á vista por £ (1) | 99.80 a 110.20 | 99.80 a 100.20 |
| Hespanha á vista por £ | 37.70 | 37.70 |
| Stockholmo á vista por £ | 16.85 a 16.95 | 16.85 a 16.95 |

N. R. — Paris, Genova, Berlim, Amsterdam, Bruxellas, Oslo e Copenhagen — Não cotado.
(1) Taxas officiaes do Banco da Inglaterra.

NOVA YORK, 11.
Abertura:

| | Hoje | Anterior |
|---|---|---|
| | Vendedores | |
| N. YORK s/Londres tel. por $ | $ 4.03.00 | $ 4.03.00 |
| Genova, tel. por L. | c 5.05 | c 5.05 |
| Madrid, tel. por P. | c 9.25 | c 9.25 |
| Berna, tel. por £ | c 22.78 | c 22.78 |
| Stockholmo, tel. por Kr. | c 23.85 | c 23.86 |
| Lisboa, tel. por Esc. | c 4.00 | c 4.00 |
| Buenos Aires, tel. por P. | c 23.25 | c 23.50 |

N. R. — Paris, Berlim, Amsterdam, Bruxellas, Oslo e Copenhagen — Não cotado.

NOVA YORK, 11.
Fechamento:

| | Hoje | Anterior |
|---|---|---|
| N. YORK s/Londres tel. por $ | $ 4.03 1/2 | $ 4.03.00 |
| Madrid, tel. por P. | c 9.25 | c 9.25 |
| Genova, tel. por L. | c 5.05 | c 5.05 |
| Berna, tel. por £ | c 22.70 | c 22.78 |
| Stockholmo, tel. por Kr. | c 23.85 | c 23.86 |
| Lisboa, tel. por Esc. | c 4.00 | c 4.00 |
| Buenos Aires, tel. por P. | c 23.25 | c 23.50 |

N. R. — Paris, Berlim, Amsterdam, Bruxellas, Oslo e Copenhagen — Não cotado.

BUENOS AIRES, 11.
Abertura

| Mercado livre | Hoje | Anterior |
|---|---|---|
| BUENOS AIRES: | | |
| Sobre Londres, á vista: | | |
| Taxa de venda | P. 17.40 | P. 17.40 Nom. |
| Taxa de compra | P. 17.10 | P. 17.10 Nom. |
| Sobre Nova York á vista por 100 dollares: | | |
| Taxa de venda | P. 431.00 | P. 431.00 |
| Taxa de compra | P. 430.50 | P. 430.00 |

MONTEVIDEO, 11.

| | Hoje | Anterior |
|---|---|---|
| MONTEVIDEO: | | |
| Sobre Londres, taxa á vista por $ ouro: | | |
| Taxa de venda | P. 10.30 | P. 10.30 Nom. |
| Taxa de compra | P. 10.20 | P. 10.20 Nom. |
| Sobre Nova York, á vista por 100 dollares: | | |
| Taxa de venda | P. 275.00 | P. 274.50 |
| Taxa de compra | P. 273.50 | P. 271.00 |

## Telegramma financial

| LONDRES, 11. TAXA DE DESCONTOS: | Hoje | Anterior |
|---|---|---|
| Do Banco da Inglaterra | 2 % | 2 % |
| Do Banco da França | 2 % | 2 % |
| Do Banco da Italia | 4 ½ % | 4 ½ % |
| Do Banco da Dinamarca | — | — |
| Do Banco da Allemanha | — | — |
| Em Londres — tres mezes | 1 1/16 % | 1 1/16 % |
| Em Nova York — tres mezes: | | |
| Taxa de venda | 7/16 % | 7/16 % |
| Taxa de compra | 1/2 % | 1/2 % |
| CAMBIO: | | |
| Londres — Sobre Bruxellas, á vista por £ | Não cotado | Não cotado |
| Genova — Sobre Londres, á vista por £ | Não cotado | Não cotado |
| Madrid — Sobre Londres, á vista por £ | Não cotado | Não cotado |
| Genova — Sobre Paris, á vista por 100 Frcs. | Não cotado | Não cotado |
| Lisboa — Sobre Londres: | | |
| Taxa de venda por £ (1) | Esc. 100.20 | Esc. 100.20 |
| Taxa de compra por £ (1) | Esc. 99.80 | Esc. 99.80 |

(1) Taxas officiaes do Banco da Inglaterra.

## Stock Exchange de Londres

| LONDRES, 11. | Hoje | Anterior |
|---|---|---|
| **Titulos brasileiros** | | |
| FEDERAES: | | |
| Funding, 5 % | 36.10.0 | 36.10.0 |
| Novo Funding, 1914 | 26.0.0 | 26.0.0 |
| Funding de 1931, 5 % | 24.10.0 | 24.10.0 |
| Conversão, 1910, 4 % | 5.10.0 | 5.10.0 |
| Emprestimo de 1913, 5 % | 6.0.0 | 6.0.0 |
| ESTADUAES: | | |
| Districto Federal, 5 % | 28.0.0 | 26.0.0 |
| Rio de Janeiro, 1927, 7 % | 8.0.0 | 8.0.0 |
| Bahia, 1928, 5 % | 5.0.0 | 5.0.0 |
| Pará, 5 % | 3.0.0 | 3.0.0 |
| City of São Paulo Improvements and Freehold Co. Pref. | 25.0.0 | 25.0.0 |
| **Titulos diversos** | | |
| Bank of London & South America, Ltd | 4.5.0 | 4.5.0 |
| São Paulo Gas | 5.0.0 | 5.0.0 |
| Brazilian Warrant Agency & Finance Co., Ltd. | 0.3.6 | 0.3.6 |
| Cables & Wireless Ltd. (Ordinarias) | 59.0.0 | 59.0.0 |
| Ocean Coal & Wilson, Ltd. | 0.1.4 1/2 | 0.1.4 1/2 |
| Imperial Chemical Industries, Ltd. | 1.5.9 | 1.5.9 |
| Leopoldina Railway Co. Ltd. 6 1/2 %. 1935 | 9.0.0 | 9.0.0 |
| Lloyd's Bank Ltd (A. Shares) | 2.4.6 | 2.4.6 |
| Rio de Janeiro City Imp. Co. Ltd | 0.13.0 | 0.13.0 |
| Rio Flour Mills & Granaries Ltd | 0.16.3 | 0.16.3 |
| S. Paulo Railway Co. Ltd., ex/dividendo, 1927/47 | 30.0.0 | 29.10.0 |
| Western Telegraph Co. Ltd., 4 % Deb. Stock (ex/dividendo) | 97.0.0 | 97.0.0 |
| **Titulos estrangeiros** | | |
| Consols., 2 ½ %, ex/dividendo | 100.15.0 | 100.12.6 |
| Emp. de Guerra Britannico, 3 ½ % | 73.5.0 | 73.0.0 |

## Banco do Commercio

### Assembléa Geral Extraordinaria

São convocados os senhores accionistas para se reunirem em assembléa geral extraordinaria a realizar-se no dia 26 do corrente na séde social do Banco á rua General Camara n.º 8, nesta Capital, ás 15 e 1|2 horas, para deliberar sobre uma proposta da Directoria de modificação dos estatutos sociaes, de conformidade com o despacho de 22-4-1940 da Directoria das Rendas Internas. Os senhores accionistas observarão o disposto nos estatutos sobre o deposito de acções ao portador.

Ficam suspensas as transferencias de acções a partir do dia 18 do corrente até á data da realização da assembléa.

Rio de Janeiro, 10 de Setembro de 1940.

M. T. de Carvalho Britto — Presidente.

(39991)

# INDICADOR PROFISSIONAL

Annuncios Nesta Secção Telephonar Para 22-2190

### Advogados

**JOÃO NEVES DA FONTOURA**
Edificio Porto Alegre — 5.º andar. — Salas 503/504. — Tel.: 42-8539.

**Fernando de Andrade Ramos**
Avenida Graça Aranha, 43- 11.º andar. — Sala 1.101. — Telephone: 42-9524.

**DR. MARIO LEMOS** — R. 7 Set. 107 — Tel.: 22-0751. — C. Postal. 1.684. — End. Tel.: LEMOSARIO.

**Dr. FERNANDO MAXIMILIANO**
Esc. R. do Carmo, 49, s. 32. T. 26-3930.

**RODRIGUES NEVES — ARY MENNA BARRETO** — Av. Rio Branco, 183 — Tel.: 22-5265.

**MARCOS CONSTANTINO**
Av. Rio Branco, 117-5º, s. 510. T. 43-1398.

**HUMBERTO SMITH DE VASCONCELLOS** — Av. Rio Branco 134, 3º pav., sala 307 - T. 23-4935.

**Edmilson Rego Falcão**
Av. Rio Branco, 91-4º, s. 10 — 23-2583.

**A. A. DE COVELLO**
Rio de Janeiro—R. Ouvidor, 69 a, 3º and. Salas 31 e 32 — Tel.: 43-6777. S. Paulo R. Boa Vista, 116-5º a; 2-4753.

**HERMES LIMA**
1.º de Março, 86. 1.º — Tel.: 43-1752.

**MOESIA ROLIM** — Advogado — Rua da Assembléa, 104, 6.º andar, sala 614 — Telephones: 22-7016 e 42-5467. — De 10 ás 12 e de 16 ás 18 horas.

**WALTER GASTÃO BUTTEL**
Av. Nilo Peçanha, 155—8/811—T. 42-8184

### Tabelliães e Cartorios

**OLEGARIO MARIANO**
Tabellião — R. B. Aires, 40. T. 23-5318.

### Engenheiros e architectos

**MARCELO ROBERTO**
**MILTON ROBERTO**
Architectos - Rod. Silva, 11-2º.

### Clinica medica

**DR. I. MALAGUETTA** — Rua do Carmo, 6. — Tel.: 42-0600.

**DR. OLIVEIRA BOTELHO** Da Acad. Nac. de Medicina. — Tratamento pela Vaccina do Proprio Sangue do doente. Tuberculose, diabete, dermatose, etc. P. Russel, 162, 10º. — Tel.: 25-1723. Das 9 ás 12 horas.

**DR. HEITOR ACHILLES**
Doenças do pulmão. Raios X. Ed. Nilomex, s. 707/9. Ts.: 27-2405 — 43-3671.

**Pedicuros Dr. Scholl**
*(Dr. Scholl's Chiropodist)*
Serviço moderno. Equipos e instrumental apropriados.
LOJA DR. SCHOLL
S. José, N.º 114. Tel.: 22-5817.
E' favor solicitar hora com antecedencia.

**DR. BARBARÁ** — Estomago Intestino, Figado. Ed. Rex 10º and. S/1011 Tel.: 22-7213 — Res.: 25-0880.

**DR. LUIZ RAMOS**—Ed. Rex. Alvaro Alvim, 37, s. 1301. T. 22-6957; 1 ás 4.

**Dr. José Sarmento Barata**
MEDICINA INTERNA
Consultas diariamente de 2 ás 7 horas. Edif. Gonçalves Dias. Rua Assembléa, esq. Gonçalves Dias.

**DR. CASTRO GOYANNA**
Cons. e Res.: Barata Ribeiro, 167. — Tels.: 27-3220 e 47-0724.

**DR. FLORIANO DE LEMOS**
Consultas ás 3ªs, 5ªs e sabbados. — Das 4 ½ ás 6 ½. — Ouvidor, 183, 5.º andar — Sala 504. — Tel.: 42-3474.

**Dr. David Madeira** Mols. internas e app. digestivo. Novo trat. da asthma, bronchites, rheumatismo, mol. da pelle e emmagrecimento pelo Banho Finlandez. Cons.: S. José, 106 e Domingos Ferreira, 220, ap. 53. Massag. syst. Finlandez — Chamados — Fones: 47-0916 e 47-2593.

### Cirurgia

**DR. MARIO KROEFF** — Doc. Clinica cirurgica da Faculdade. Cirurgia geral. Tratamento do cancer pela electro-cirurgia. — R. Uruguayana n. 104.

**DR. JAYME POGGI** - Mol. Senh.ªs. 2ªs, 4ªs e 6ªs; 4 hs. Av. Rio Branco, 257.

**DR. ANTERO B. JUNQUEIRA** — Do Hosp. S. Frc.º Assis — Cirurgia, V. Urinarias, Gynecologia, Molestias Anorectaes. Quitanda, 83 (4º). 23-4840.

**VARIZES** Ulceras e eczemas das pernas. Dr. Ballesté. R. Buenos Aires, 93; 4 ás 6. — Tels.: 23-0163/25-1678.

**DR. MARIO PARDAL**
Doc. da Faculdade - Cirurgia geral - Molestias de Senhoras. Av. Graça Aranha, 26, 6.º andar, sala 617, esq. Av. Alm. Barroso — 3ªs, 5ªs e sab. T. 42-2432; ás 4 horas.

**Dr. A. O. La Porta** — Cirurgia. M. Senhoras. R. Mexico, 168, sala 409, 23-4710/47-0561.

### Medicos especialistas

**DR. ALVARES BARATA**
Coração, rins e syphilis. Das 2 em deante. Rua São José, 23 — T. 42-1621.

**DR. MANOEL DE ABREU**
Da Acad. Medicina — RAIOS X — Radiodiagnostico, Radiotherapia profunda. Av. Rio Branco, 257, 2º. — T. 22-0442.

**DR. JOSE' MARIO CALDAS**
Da Ass. M. C. Emp. Municipaes
Trat. hemorroidas sem operação. — Doenças ano-rectaes.
Av. Graça Aranha, 15, 8º and., s. 804. Tel. 22-7820, das 16 hs. em deante.

**INSTITUTO HELCO**
com 28 salas para tratamento de
**PERNAS** ULCERAS VARIZES Eczemas.
Edemas, infiltrações duras. Erysipela e suas complicações.
DR. JOAQUIM SANTOS
Cura rapida, (mesmo antigas), sem repouso, sem operação e sem dôr Rua da Quitanda, 26. — De 9 ás 7 horas. — Orienta o tratamento por correspondencia.

**Orthopedia. Traumatologia**
**DR. J. ALMEIDA RIOS**
Docente da especialidade na Universidade e Hosp. de Prompto Soccorro; 15 annos de pratica exclusiva da especialidade. Rua Mexico, 168, 10º and. Ed. Mexico, das 14 horas em deante. Ts. 42-4663 e 27-3192.

**DR. COSTA JUNIOR**
Cancerologia, Radium, Raios X. R. Mexico, 98-4º. — Tel. 22-1587.

**DR. ESMARAGDO RAMOS**
Doc. Fac. Nac. Medicina - Doenças internas — Ap. Digestivo e Nutrição — Assembléa, 104 — Sala 315. Hora marcada: Cons.: 22-5757. Res.: 27-5090 — 2ªs., 4ªs. e 6ªs. — De 9 ás 11 horas.

**DR. SAMUEL PRADO**
ASSIST. UNIVERSIDADE
Estomago, Figado, Intestinos, Ulceras gastro-duodenaes. Colites. Colecystites. Diabetes. Largo Carioca, 15-1º. Tel. 22-2600.

**DR. GUEDES MUNIZ**
Cirurgia, Doenças dos Intestinos, Recto e Anus. HEMORROIDAS e suas complicações — Com longa pratica. — Ed. Porto Alegre, 1001/2. — Tel.: 42-6354 — Das 3 horas em deante e hora marcada — Res.: Tel.: 27-1836.

### Clinica de vias urinarias

**DR. RODOLPHO JOSETTI**
Longa pratica dos hospitaes da Allemanha. — Modernas installações. Rua 13 de Maio n. 37 — 4º. Diariamente das 16 ás 19. Sabbados, das 14 ás 16. — Tel.: 22-1000.

**DR. EMILIO SA'** — Vias urinarias, doenças ano-rectaes Quitanda, 17, 4.º. — 22-7308 e S. Clara, 8, ap. 104; 27-0296.

**DR. SANTOS ROCHA**
V. Urinarias, Av. Rio Branco, 183, 6.º. — T. 22-6784. Diario, 12,30 ás 15 horas.

**DR. SPINOSA ROTHIER**
Vias urinarias, complicações, doenças sexuaes. Trata sob controle endoscopico e microscopico. Hormonios sexuaes — Edificio Carioca, 2.º — 2 ás 7 horas.

**DR. GILVAN TORRES**
Vias urinarias — Exame pre-nupcial. Affecções senhoras — Debilidade sexual. Assembléa, 98, s. 73—4 ás 7. T. 42-1071.

### Homœopathia

**HOMŒOPATHIA**
**DR. GALHARDO**
Edificio Rex — Sala 915 — Tel.: 22-15[illegible] Das 14 ½ ás 17 ½ hs.

**DR. HARGREAVES**
Rua 7 de Setembro, 172. T. 23-7198.

**DR. A. DUQUE-ESTRADA**
Assembléa, 43; 3ªs, 5ªs e sabs., ás 17 hs.

**DR. R. ELOY DOS SANTOS** — Homœopathia e applicações electricas - Ramalho Ortigão, 38, s. 16. — Tel.: 22-7321 — 16 ás 17.

**DR. KAMIL CURI** — R. S. José n. 85, 4º and., s. 404. T. 42-5592; 5 ás 7.

**Dra. Carmen Mynssen**
MEDICA
Clinica geral das senhoras e creanças e molestias chronicas — Consultas das 15 ás 18 horas — Rua da Constituição n. 45. sob.º. — Tel.: 22-9485.

**DR. DAVID CASTRO**
Do Hospital Hahnemanniano — S. José n. 74-1º, Cons.: 23-0752, Res.: 26-6249.

### Sanatorios

**SANATORIO N. S. APPARECIDA**
Rua D. Mariana, 182, T. 26-2973. Doenças nervosas. Exclusivamente para o sexo feminino. — Director: Dr. Murillo de Campos. — Enfermeiras religiosas.

**SANATORIO RIO DE JANEIRO**
Rua Desemb. Isidro ns. 156/168. Tijuca — Tel.: 28-8200.
Para tratamento de doenças nervosas, endocrinas e da nutrição.
Curas de repouso e desintoxicação. Psychotherapia. Physiotherapia. Malariotherapia. Tratamentos pelo cardiazol e insulina.
Assistencia medica permanente e a cargo de especialistas.
Pavilhões independentes para ambos os sexos, com quartos e apartamentos. Enfermagem especializada. — Confôrto e hygiene.

**SANATORIO BOTAFOGO**
Tratamento integral das DOENÇAS DO SYSTEMA NERVOSO
Methodos physiotherapicos e biologicos Psychotherapia — Regimens alimentares. Todos os recursos complementares para diagnostico: Laboratorio de analyses clinicas, Raios X, Electrocardiographia, etc. — Gabinete Dentario — Aberto aos medicos e especialistas estranhos ao estabelecimento — Rua Alvaro Ramos n. 177. — Phone: 26-7222. — RIO.

**Sanatorio da Tijuca**
R. João Alfredo, 25. Tel. 88-1188
Doenças nervosas e mentaes de ambos os sexos. — Pavilhão separado para curas de repouso e desintoxicação. Tratamento moderno da eschizophrenia e das fórmas nervosas da syphilis. Assistencia medica especializada e permanente. Parques arborizados. Conforto. Hygiene.
Direcção: Dr. Arruda Camara e Dra. Irncy Doyle.

**SANATORIO SANTA JULIANA**
Curas de repouso e tratamento biologico das doenças nervosas, exclusivamente para senhoras. Predio especialmente construido. Controle clinico do Dr. Robalinho Cavalcanti — Religiosas enfermeiras — R. Carolina Santos, 170. — Tel.: 29-3954. — Bocca do Matto.

**Casa de Saúde da Gavea**
Diaria 15$, em quarto separado. Doenças nervosas. Curas de repouso. Tratamentos modernos: insulina, cardiazol e malariotherapia. Assistencia medica permanente. Religiosas enfermeiras especializadas, installações confortaveis — Pavilhões para cada sexo. Bungalows isolados no vasto parque. Clima saluberrimo de montanha; 200 ms. de altitude, em meio de floresta. Estrada da Gavea, 151 — Telephones: 47-6998 e 47-0898.

**Casa de Saúde Dr. Abilio**
S. CLEMENTE, 155. Tel. 26-0807. Para nervosos mentaes, obsedados, convalescentes e intoxicados. Moderno trat.º da eschizofrenia pelo choque hipoglycemico e pela convulsotherapia (cardiazol) intravenoso). Malariotherapia e outros trat.ºs especializados. Regimen de liberdade vigiada. Acceita-se doentes com medicos externos. Corpo clinico especializado, sendo a Assistencia medica permanente.

**SANATORIO HENRIQUE ROXO**
Exclusivamente para senhoras e creanças.
Contrôle scientifico do professor Henrique Roxo e do Dr. Eurico Sampaio.
Para doentes nervosos e mentaes.
Methodos especiaes e modernos de tratamento. — Insulinotherapia de SAKEL. Convulsotherapia de MEDUNA. Malariotherapia de von JAUREG. — Tratamento e educação dos anormaes por processos medico-pedagogicos, objectivando o aproveitamento maximo dos retardados.
Assistencia medica permanente.
Corpo seleccionado de enfermeiras, com longa pratica de tratamento das molestias dessa especialidade.
RUA VOLUNTARIOS DA PATRIA, 30 — Tel.: 26-2790.

**CLINICA DE REPOUSO SAO VICENTE**
PROFS. GENIVAL LONDRES e ALUIZIO MARQUES.
Tratamentos Biologicos, Regimes e Curas de Recuperação. — Rua Marquez de S. Vicente n. 816. — Telephone: 27-4036.

**Casa de Saúde Dr. Eiras**
Psiquiatria. Neurologia. Cirurgia. Clinica Medica. Partos. Com pavilhões e corpo clinico especializado para cada clinica. — Rua Assumpção, 10. — Tel. 26-5900.

### Doenças nervosas e mentaes

**DR. MURILLO DE CAMPOS**
P. Floriano, 55; 2ªs, 4ªs e 6ªs; 4 horas.

**DR. ARGOLLO** — Electricidade medica—Rua S. José, 112. 1.º andar, diariamente 8 ás 12 e nas 3ªs e 6ªs, 20 ás 22 hs. — Consultas com hora marcada: 14 ás 17 hs. Tel.: 42-1127.

**Prof. Dr. Henrique Roxo**
Consultorio de clinica medica em geral e doenças mentaes e nervosas, no Largo da Carioca, 6, salas 107 e 108, nas 2ªs, 4ªs e 6ªs das 3 ás 8. T. 22-6860. Res.: Gustavo Sampaio, 104. Phone 47-2327

**LIGA BRASILEIRA DE HYGIENE MENTAL**
A Liga mantem ambulatorios gratuitos diariamente, ás 8 hs., no Hospital Psychiatrico com o prof. Plinio Olinto na séde da Liga, Ed. Odeon, salas 610 e 611, nas 2as.-feiras, ás 10 hs., com o Dr. Bandeira de Mello, ás 4as.-feiras, ás 10 hs., com o Dr. Manuel Novaes, nos sabbados, ás 10 hs., com o Prof. Dr. Januario Bittencourt e no mesmo dia, ás 15 horas, com o Prof. Dr. Plinio Olinto; nas 6as.-feiras, ás 11 hs., na Clinica Psychiatrica, com o Prof. Dr. Henrique Roxo e Drs. Ibrahim Jorge e Manuel Novaes.

**DR. ROBALINHO CAVALCANTI**
Clinica Medica. Doenças Nervosas. R. Araujo Porto Alegre, 70, s. 1030. Tels.: 42-6781 e 26-2481.

**Dr. Aluizio Marques**
Doenças Nervosas e Glandulas Endocrinas.
Av. Graça Aranha, 26 — 9º andar. Tels. 23-9796 e 27-9954.

### Oculistas

**Prof. Dr. Mario de Góes**
Oculista — R. Alvaro Alvim, 27 2º. Das 14 ás 17 hs. Tes.: 22-6376/22-5110.

**DR. JOSE' LUIZ NOVAES**
S. José, 85 — 1 ás 3 — Tel.: 22-6877.

**DR. JOAQUIM VIDAL**
Doenças e operações dos olhos — A's 15 hs. — R. Quitanda, 5. — T. 22-5421.

**PROF. LINNEU SILVA**
Tratº medico e cirurg., das doenças e defeitos dos olhos. R. S. José, 85-5º. 22-6877.

**Dr. CARLOS ALBERTO CORRÊA**
Assistente do Prof. Linneu Silva. Rua S. José, 85 — 5º — T. 22-6877

**DR. JOVIANO** Rodrigo Silva, 34 A. 1 ás 4 h. T. 42-1996

**Dr. Abreu Fialho**
Doenças e operações dos olhos. R. Miguel Couto, 7 (3º). T. 23-0059.

**DR. GUIDO FERRARI**
Oculista da Policlinica Geral. Ant. assist. prof. Gabriel Andrade. Av. Rio Branco, 134, 5º a — 2 ½ ás 4 ½ hs. T. 42-8479.

### Laboratorios

**Dr. Jorge Bandeira de Mello**
Lab. de Anal. Clinica. — Assembléa, 115-2º. S. 9/13. T. 22-6858.

### Pulmão — Tuberculose

**DR. CARLOS ABILIO DOS REIS**
DOENÇAS DOS PULMÕES
7 Setembro, 94-7º. — T. 42-1466

### Clinica de creanças

**DR. ESBÉRARD LEITE**
Cursos de especialidade. Paris e Berlim. Cons: 24, r. Gal. Polydoro, 9 ás 12; 26-4305

**PROF. MARTAGÃO GESTEIRA**
Clinica de Creanças. — Araujo Porto Alegre, 70, 10º. — Ts.: 23-6477/27-6461.

**CRIANÇAS** - Drs. E. Bandeira de Mello e Zey Bueno. Ouvidor, 183-3º, s. 316. T. 42-8273; 8 ás 6.

**CREANÇAS** — Raios Ultra-violeta e Infra-vermelho.
DR. BRENO D. SILVEIRA
MEYER — R. Carolina Meyer, 14, das 2 ás 4 hs. T. 29-5503. Residencia: R. Albano, 142, JACAREPAGUA' — T. 617.

### Partos e molestias das senhoras

**DR. F. CARVALHO AZEVEDO**
Av. Alm. Barroso, 11-1º; 3 ás 6; 22-6024.

**Prof. Dr. Arnaldo de Moraes**
Cathedratico de Clinica Gynecologica da Faculdade Nacional de Medicina
Partos e Doenças de Senhoras.
Av. Graça Aranha, 43, 5.º andar, das 4 ás 6 horas.
Tel.: 22-2604.
"MATERNIDADE ARNALDO DE MORAES".
Fim da rua Constante Ramos — (Copacabana), das 11 ás 13. T. 27-0110.

**Dr. João de Alcantara**
Cirurgia, Molestias das Senhoras, Urologia. Edif. Porto Alegre, rua Araujo Porto Alegre, 70, de 1 ás 4. — Tel.: 42-0815.

**DR. ASDRUBAL ROCHA**
Doenças da Mulher. Physiotherapia. Ed. Porto Alegre, s/1004. 2 ás 6. T. 42-6933.

**DR. V. GAEDE** Assist.-residente da Maternidade Arnaldo de Moraes, com pratica dos hosp. Vienna, Berlim e Paris. Partos, Gynecologia e cirurgia de senhoras. Quitanda, 3, 4º and., 3 ás 5 hs. Ts. 22-7226 e 27-0110.

**DR. ALOYSIO MORAES REGO**
Da Assist. e da Pol. Bot. Ed. Nilomex; 3 horas. — Tels.: 22-9738 e 27-4101.

**DR. TAVARES DE SOUZA** - Chefe da Clinica do Serviço de Gynecologia do Hosp. Gaffrée Guinle. Rua Miguel Couto, 27, ás 16 horas. — Tels.: 23-3362/27-3809.

**Dras. Luza e Beatriz Duque**
Partos e clinica geral de senhoras
Assembléa, 61. 2-4. 22-1260. R. 22-1754.

**CLINICA PRIVADA**
**DR. RAUL PACHECO**
Edificio "Thermas Carioca" — 2º andar — Lapa — Passeio Publico. Rua Teixeira de Freitas n. 27. — Tels.: 22-1945, 22-1946 e 26-6729. Partos e molestias de senhoras, tumores do seio, regimens, etc. Radium, Raios "X", laboratorio de analyses, exames pré-nupciaes, de contrôle periodico de saúde e de amas de leite. Internamento de doentes para operações, tratamentos e partos; preços communs.

### Pelle e syphilis

**DR. JOAQUIM MOTTA**
Da Ac. Medic. Pelle e Syphilis. Physiotherapia. Raios X. Rod. Silva, 34-A. 23-7155.

**DR. SOUZA ARAUJO**, da Academia N. de Medicina e do Instituto Osw. Cruz. — Assistente Dr. Joir Fonte — Doenças da pelle. Especialidade no tratamento da lepra e outras dermatoses. Cosmetica. Raios Infra-vermelho e Ultra-Violeta. Diathermocoagulação. — Consultas das 9 ás 11 horas. Rua 13 de Maio, 37, 1º and. T. 42-2253.

**DR. OSCAR SILVA ARAUJO**
Da Academia de Medicina
Pelle — Syphilis — 7 de Setembro, 141. — Tel.: 42-6533.

**Dr. Jayme Villas-Bôas**
Especialmente: Pelle e Syphilis. Rua do Ouvidor, 183-3.º — sala 309 — Aos sabbados: 2 ás 4 hs. — Tel. 43-8832.

### Olhos, garganta, nariz e ouvidos

**Dr. RAUL DAVID DE SANSON**
S. José, 43, das 3 ás 6. — Tel.: 42-0703.

**Dr. Joaquim de Azevedo Barros**
Assembléa, 70, 3º. T. 26-0503; 3 ás 7 hs.

**Dr. Aristides Guaraná**
Olhos, Ouvidos, Nariz e Garganta. — Trav. Ouvidor, 5. — 23-3333; 3 ás 6.

**Dr. Lyra Porto** — Diariamente, de 4 ás 6 horas. Rodrigo Silva, 34 A. — Tel.: 42-1996.

**Dr. Edgar Lamarão** Dipl. Univ. Genebra (Suissa). Prat. Paris, Bordeaux. Olhos, ouvidos, nariz e garganta. Assembléa, 98, 2º. Ed. Kanitz, 10 ás 12 e 3 ás 6. Tel. 42-9249.

### Garganta, nariz e ouvidos

**DR. MILTON DE CARVALHO**
Medico-adjunto do Serv. DR. PAULO BRANDÃO, no Hosp. S. Frcº. de Assis. — L. Carioca, 5, 6º. — Tel.: 22-0209.

**DR. ANTONIO LEÃO VELLOSO**
Livre docente da Universidade. Chefe de Clinica da Policlinica de Botafogo — R. Uruguayana, 26/87. — Salas 43/48. — Das 14 ás 16 horas. — Tel.: 23-3370.

**DRA. LILY LAGES**
Docente-Livre — Av. R. Branco, 128-A-2º. S/206/7. Das 15 ás 18.

### Dentistas

**DR. PLINIO SENNA**
Exames clinicos e aos Raios X dos fócos dentarios: tratamento com a conservação dos dentes, resultando garantido. Anesthesias regionaes e geraes para os casos indicados com assist. medica. Instituto de Estomatologia completo. Edificio Porto Alegre, R. Araujo Porto Alegre, 70, 7º andar, Artêa da Escola de Bellas Artes. Phone: 22-1659. Radiographias a 10$000.

**Dr. Octavio Euricio Alvaro**
Technica propria para clientes nervosos. Especialista em trabalhos de porcellana e pontes moveis; cirurgia bucal e fócos de infecção dentaria controlados pelos Raios X. — Av. Rio Branco n. 187, 8.º andar, S. 812 — Tel. 23-3632. Ed. Guinle.

**RAIOS X A DOMICILIO**
DENTES. Serviço Norx. T. 22-0[illegible]
DR. HUGO SILVA

**DR. OCTAVIO C. GONÇALVES**
DENTISTA
R. 7 de Setembro, 145. T. 22-3727.

**DENTADURAS**
Anatomicas. Completa estabilidade. Perfeita mastigação. Trabalho garantido em Resorin, Néo-Hecolite, Palladon, etc. Especialistas: Drs. Alfredo e Alvaro de Moraes Filho. Rua Conde Bomfim, 470. Em frente ao Tijuca Tennis Club. Phone: 48-5725.

# ANNUNCIOS

## SEU FOGÃO E AQUECEDOR TÊM DEFEITO ?

**T. 48-3612** Escapa gaz? O gazista Carlos concerta, limpa, pinta e gradua com seriedade, garante economia nas contas. T. 48-3612. (V 16342)

## GRATIS !

Sente-se doente? Não desanime: Envie nome, edade, sympt. e endereço para resposta á C. Postal 806 — Rio e obterá resposta favoravel. (V 16216)

## GRATIS

Soffre de alguma doença? Escreva ao Dr. R. Ramos, medico e espirita. Envie nome, edade, symptomas e envelope sellado para a resposta. Caixa Postal, 2447 — Rio. (V 12726)

## PREDIOS E TERRENOS

Compram-se directamente aos srs. proprietarios, bem localizados, preferencia zona sul, solução rapida. M. Sayer, Jornal do Commercio, 3, s. 322. (V 11950)

## Petropolis -- Pharmacia

Vende-se no melhor ponto. Inf. telephone 42-8097. (V 16346)

## piano CRAPEAU

Vende-se um dos ultimos typos de fabricação allemã, proprio para grandes pianistas ou pessoas de fino gosto. Preço de occasião, facilita-se. Urgente, á rua Visc. do Rio Branco, 62 - loja. (V 18090)

## CONFORTAVEL RESIDENCIA NO COSME VELHO

PASSA-SE o contrato de uma aprazivel e confortavel residencia situada á Ladeira do Ascurra, 15, de dois andares, tendo no primeiro pavimento as seguintes accommodações: hall, sala de jantar, sala de visitas, copa, sala de almoço, cozinha, dispensa e um grande terraço, alem de uma installação sanitaria e lavabo; no segundo pavimento, quatro espaçosos quartos, um hall, dois banheiros e terrasse. Duas garages grandes e excellente terreno, com aprazivel parque. Possue tres quartos habitaveis no porão e banheiro completo. Tanque para lavagem de roupa, etc. Informações pelo telephone 25-4405. O predio está aberto das 9 ás 12 horas.

## Epilepsia

Sr. Herculano Gomes Falcão, conhecido despachante aduaneiro, declara que, tendo soffrido 15 annos de fortes ataques epilepticos, está radicalmente curado depois de ter feito, a conselho do clinico, Dr. Bueno da Rocha, uso de 5 vidros do medicamento **"Antiepileptico Barasch"**

O Sr. Herculano Gomes, ha 5 annos não faz uso do remedio e não tem a menor manifestação da molestia.

(V 16377)

Precisa V. S. COMPRAR OU VENDER alguma coisa em São Paulo ? Escreva-nos

**MATHIAS RUIZ**

Escriptorio Commercial
Rua Xavier de Toledo, 14, 6.º
SÃO PAULO
Amplas referencias

(30770)

SENHORAS
CAPSULAS DE
Tubo 9$
APIOL-SABINA -ARRUDA-
Á VENDA NAS PHARMACIAS E DROGARIAS

(13425)

## LEIA E GUARDE

MME. MARTHA

Professora em chiromancia e graphologia, compromette-se a fazer qualquer trabalho, seja qual fôr o seu interesse commercial, amoroso e particular e conta o passado, o presente e o futuro, sem que o cliente profira uma só palavra. Attende todos os dias. Domingos e feriados, das 8 ás 20 horas. Consultas, 5$000. Praça Santos Dumont, 50, em frente ao Jockey Club. Omnibus a bondes á porta. (V 18088)

## *Bar-Avenida Atlantica*

VENDE-SE CASA DE 1ª ORDEM, LUXUOSAMENTE MONTADA, GRANDE NEGOCIO DE OPPORTUNIDADE UNICA. INFORMAÇÕES COM OLIVEIRA PINTO, 7 DE SETEMBRO, 207 — 2º ANDAR. (V 14565)

...E DURMA SOCEGADO!

ADQUIRINDO O NOVO

## BIG BEN

QUE É INFALIVEL

As suas preocupações para se levantar cedo acabam com a posse do Novo Big Ben. Ele não lhe permitirá dormir demais!

Ficará encantado com as elegantes linhas dêste Novo Big Ben. E' de bela aparencia e de fino acabamento. Feito com precisão e funcionamento á prova de pó. Prestará anos a fio serviços ininterruptos e sempre infaliveis.

Em dois tipos: Big Ben Chime Alarm, com tic-tac suave e duplo chamado, que o acorda suavemente... e Big Ben Loud Alarm, com chamado estridente, para as pessoas que teem sono pesado.

Nas bôas relojoarias encontra-se o Novo Big Ben e outros famosos relogios e despertadores Westclox. Procure o nome Westclox no mostrador.

Pocket Ben Modêlo elegantissimo, cristal claro e inquebravel.

Bingo — Um despertador de confiança. Mostrador com duas tonalidades. Guarnições niqueladas.

**WESTCLOX**

LA SALLE, ILLINOIS, U. S. A.

*Distribuidores:*

COSTA, PORTÉLA & CIA.
Rua 1.º de Março, 9 - 1.º
Caixa Postal, 503 — Rio

## CAMINHÕES USADOS

de todos os typos e modelos

FORD-RÉO-STEWART
INTERNATIONAL
CHEVROLET
e outros

VENDAS
á vista e a prazo

**CIA. PROPAC**

Av. Oswaldo Cruz, 95

(xxx)

## FICA NOVO SEU TAPETE

CONSERVADORES DE TAPETES

**COPACABANA**

Lava, concerta, pinta ou tinge qualquer qualidade de tapetes, com a maxima perfeição
RUA OCTAVIO HUDSON, 14
Tel. 27-7198

(V 16325)

## MESTRE DE PEDREIRA

Precisa-se de um com carta de blaster e pratica do serviço, para dirigir importante pedreira. Ordenado e porcentagem sobre a producção — Maiores detalhes na Companhia Alliança Industrial — 1.º de Março n.º 101.

Pedem-se referencias.

(39976)

Syphilis
Rheumatismo
Feridas em geral?
«ELIXIR DE NOGUEIRA»
Milhares de curados

(xxx)

## DIVORCIO

Garantido — Novo casamento — No Uruguay — Mexico e Bolivia, peça informes gratis. Dr. LUIS MEDAL. Bartholomé Mitre, 430 — Ex. 217. Buenos Aires (Argentina). (V 16042)

## PIANO BLUTHNER

Allemão, vende-se rico e superior, quasi novo e sem uso, preço de occasião. Rua Uruguayana, 107. (V 14531)

## Contratos — Distratos

Registros commerciaes: redacção e respectivas legalizações. Balanços, aberturas, encerramentos, escriptas. Contador habilitado — Telephone 47-3964. (V 16310)

**LIVRARIA ALVES**
RUA DO OUVIDOR, 166
Livros collegiaes e academicos.

---

CONCESSÃO UNICA DO GOVERNO DA REPUBLICA

# LOTERIA FEDERAL DO BRASIL

Contrato celebrado com o Governo da União em 24 de Dezembro de 1937, a vista da Lei N. 21.143, de 10 Março de 1932

PREMIO MAIOR:

## 278.ª EXTRAÇÃO — 300:000$000 — PLANO X

## Lista da extração de QUARTA-FEIRA, 11 de SETEMBRO de 1940

**Nesta LISTA não figuram por extenso os numeros premiados pela terminação do ultimo algarismo, mas figuram os premiados pelos finaes duplos do 2.º ao 5.º premios**

Os bilhetes são litografados em papel branco, tinta encarnada, fundo verde e numeração preta na frente, com a inscrição: Extração em 11 de Setembro de 1940, ás 14 horas

5.512 PREMIOS — ATENÇÃO: VERIFIQUEM A TERMINAÇÃO SIMPLES DE SEUS BILHETES — 5.512 PREMIOS

**0**

4
2:000$000

[illegible]

**1**

[illegible]

**2**

[illegible]

**3**

[illegible]

**4**

[illegible]

**5**

[illegible]

5638
1:000$000

[illegible]

**6**

[illegible]

**7**

[illegible]

7664
1:000$000

[illegible]

**8**

[illegible]

**9**

[illegible]

9420
2:000$000

[illegible]

**10**

[illegible]

10470
5:000$000

[illegible]

**11**

[illegible]

**12**

[illegible]

12036
1:000$000

[illegible]

12409
2:000$000

[illegible]

**13**

[illegible]

**14**

[illegible]

14516
2:000$000

[illegible]

**15**

[illegible]

15707
2:000$000

[illegible]

**16**

[illegible]

**17**

[illegible]

17409
2:000$000

[illegible]

17687
1:000$000

[illegible]

17976
1:000$000

[illegible]

**18**

[illegible]

18937
3:000$000

[illegible]

**19**

[illegible]

**20**

[illegible]

20625
2:000$000

[illegible]

**21**

[illegible]

**22**

[illegible]

22390
1:000$000

[illegible]

22734
1:000$000

[illegible]

**23**

[illegible]

23281 Ap 7:500$

23282
300:000$
RIO

23283 Ap 7:500$

[illegible]

**24**

[illegible]

24146
2:000$000

[illegible]

24363
1:000$000

[illegible]

**25**

[illegible]

25048
10:000$000

[illegible]

**26**

[illegible]

26263
2:000$000

[illegible]

26782
1:000$000

[illegible]

**27**

[illegible]

**28**

[illegible]

**29**

[illegible]

29568
2:000$000

[illegible]

**30**

[illegible]

30738
30:000$000

[illegible]

**31**

[illegible]

31714
2:000$000

[illegible]

**32**

[illegible]

**Premios Maiores**

23282
300:000$
RIO

30738
30:000$000
Porto Alegre

25048
10:000$000
LAVRAS

10470
5:000$000
UBERABA

18937
3:000$000
RIO

## Todos os numeros terminados em 2 têm 50$000

O ESCRITORIO Á RUA DA ALFANDEGA N. 28 ESTARÁ ABERTO PARA PAGAMENTOS TODOS OS DIAS UTEIS, DAS 9 ÁS 11 ½ E DAS 13 ½ ÁS 16 HORAS, EXCETO NOS DIAS FERIADOS
A ADMINISTRAÇÃO PAGARÁ O VALOR QUE REPRESENTEM OS BILHETES PREMIADOS, DURANTE OS PRIMEIROS 6 MEZES DA RESPECTIVA EXTRAÇÃO, AO SEU PORTADOR, E NÃO ATENDERÁ RECLAMAÇÃO ALGUMA POR PERDA OU SUBTRAÇÃO DE BILHETES
NO CASO DO PREMIO MAIOR CABER AO NUMERO 1, SERÃO CONSIDERADOS COMO APROXIMAÇÕES O IMEDIATAMENTE SUPERIOR E O ULTIMO DOS MILHARES QUE JOGAREM; SENDO SORTEADO O ULTIMO, SERÃO APROXIMAÇÕES O IMEDIATAMENTE INFERIOR E O PRIMEIRO, ISTO É O NUMERO 1

AS EXTRAÇÕES PRINCIPIAM AS 14 HORAS

278ª Extração = CONCESSIONARIO: DOMINGOS DEMARCHI = O FISCAL DO GOVERNO: RENE MOSTARDEIRO; O AJUDANTE DO FISCAL DO GOVERNO: LAURO DE MATTOS RONDON; O ESCRIVÃO: JOAQUIM DE FREITAS JUNIOR = 278ª Extração

---

## REPRESENTANTE

Fabrica bem conhecida e introduzida na praça procura representante para o Districto Federal, que seja habil e activo, para casas de ferragens, louças, cristaes e presentes. Offertas detalhadas, com urgencia, indicando casas representadas á "C. D." Caixa Postal, 4169, S. Paulo. (39907)

## OPERARIOS

Precisa-se de operarios praticos no serviço de tunneis, para as Obras do Macabú, em Glycerio, Estado do Rio. Informações com o sr. Cruz, no Itajubá Hotel, nesta capital, dia 15 do corrente (domingo) das 8 ás 14 horas. (V 15320)

**THERMOMETROS PARA FEBRE**
*Casella - London*
**HORS CONCOURS**

## CONFIRA seu BILHETE NO

**AO MUNDO LOTERICO**

139 OUVIDOR 139

## DOSAGEM RACIONAL DO CONCRETO

Controle de obras — Fiscalização — Especificações. — ENG. CALDAS BRANCO. Rua da Assembléa 98-4º andar — sala 46 — Rio de Janeiro. (V 15328)

## COMPRO UM PIANO 22-4590

Embora precise reparos. Paga-se bem. (V 18100)

## RESTAURAÇÃO

Gradual e permanente das funcções masculinas enfraquecidas. Impotencia viril total ou parcial. Frieza feminina: - O Instituto BEAUGENDRE, caixa postal, 862 — PORTO ALEGRE — Sul. Mediante simples pedido, remetterá discretamente e acompanhada de um GRAPHICO VIRIL, a sua valiosa brochura "IMPOTENCIA VIRIL E FRIEZA FEMININA, SEU TRATAMENTO", a quem a solicitar. (xxx)

## PIANO ALLEMÃO

Vende-se um inteiramente novo, com cepo de metal, do melhor fabricante allemão, preço baratissimo. Urgente. — Rua Buenos Aires, 23 — sob. (V 14537)

## HYPOTHECAS

Empresto directamente aos srs. proprietarios sobre immoveis bem localizados, adeantando dinheiro para regularizar papeis, mesmo inventariados. M. Sayer, Jornal do Commercio 3º, s. 322 (V 11951)

## TEM CALLOS?

ponha já termo a essa dôr com

**GETS-IT**

o remedio infallivel para os callos.

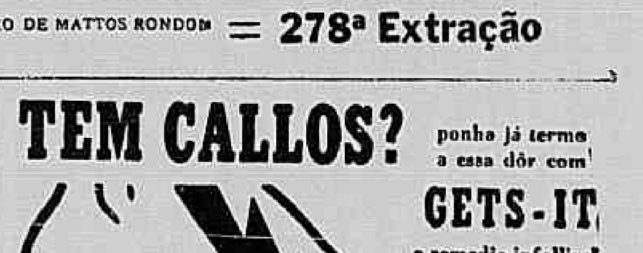

Melhor porque é liquido.

## OMNIBUS E LIMOUSINES

DA

**EVA**

Para: Porto Novo, Leopoldina, Cataguazes e Muriahé — Via Petropolis-Itaipava. — Agencia e ponto de partida — Praça Mauá, 71 — Tel. 43-4676 — Horarios: 6,15 - 7,20 e 15 horas. Diariamente — Conduz este jornal. (xxx)

**REX** BALCÕES 2$000

HOJE

MERLE **OBERON** GEORGE **BRENT**

PAT O'BRIEN · GERALDINE FITZGERALD

**ULTIMO ENCONTRO**

Nao Guanabara Jornal

## C. B. C. -- FILMS PARA HOJE - C. B. C.

| | |
|---|---|
| **SÃO LUIZ** | "A DEUSA DA FLORESTA" com Dorothy Lamour e Robert Preston — Actualidades DFB N.º 5 (Nac.) ás 2 — 3,40 — 5,20 — 7 — 8,40 e 10,20 horas. |
| **ODEON** | "A DEUSA DA FLORESTA" com Dorothy Lamour e Robert Preston — Bahia em Revista N.º 4 (Nac.) ás 2, 3,40, 5,20, 7, 8,40 e 10,20 horas. |
| **PALACIO** | "PINOCCHIO" Desenho de longa metragem, todo colorido e falado em portuguez — Film Jornal n.º 100 (Nac.) — ás 2 — 3,40 — 5,20 — 7 8,40 e 10,20 horas. |
| **REX** | "O ULTIMO ENCONTRO" com Merle Oberon e George Brent — Guanabara Jornal n.º 16 (Nac.) — ás 2 — 4 — 6 — 8 e 10 horas — Balcão 2$000. |
| **IMPERIO** | "CHARLIE CHAN E O ESTRANGULADOR" (Imp. até 10 annos) com Sidney Toler — ás 2 — 3,40 — 5,20 — 7 — 8,40 e 10,20 horas — Poltrona 2$000 — Actualidades DFB N.º 4 (Nac.). |
| **ROXY** | "REBECCA" — A Mulher Inesquecivel (Imp. até 10 annos) com Laurence Olivier — Joan Fontaine — Actualidades DFB n.º 3 (Nac.) — á 1 — 3,20 — 5,40 — 8 e 10,20 horas. |
| **IPANEMA** | "O REGIMENTO HEROICO" com James Cagney — GEORGE BRENT — PAT O'BRIEN. Ao Fundo da Bahia de Guanabara (Nac.) |
| **PIRAJA'** | "JOHNNY APOLLO" (Imp. até 14 annos) — com Tyrone Power — Dorothy Lamour — Cinearte n.º 3 (Nac.) |
| **SÃO JOSE'** | "REBECCA" A Mulher Inesquecivel (Imp. até 10 annos) com Laurence Olivier — Joan Fontaine — Cine-Jornal Brasileiro n.º 132 (Nac.) Ao meio-dia — 2,35 — 4,55 — 7,15 e 9,35 horas. POLTRONA, 3$000 — ESTUDANTES, 2$000. |

PRISCILLA LANE
THOMAS MITCHELL
DENNIS MORGAN
ALAN HALE

**FOGO nas VEIAS**

Amanhã **ODEON**

3 CHEERS FOR THE IRISH Nac PARADA DA MOCIDADE 1940

COMP. NAC. - 7 DE SETEMBRO DE 1940.

Irene DUNNE
Cary GRANT
RANDOLPH SCOTT
GAIL PATRICK
em **MINHA ESPOSA FAVORITA**

Pobre do Cary! Procurando explicar á noiva a existencia da esposa, á esposa a existencia da noiva, e ao juiz a existencia das duas!

**SÃO-LUIZ** AMANHÃ

**PLAZA** — HOJE: ás 2 - 4 - 6 - 8 e 10 hs.
**"RIVAL SUBLIME"**
Universal, com DEANNA DURBIN e KAY FRANCIS
Cinedia Jornal, Vol. 3, N.º 49

**OPERA e MASCOTTE** - Hoje
A MULHER FAZ O HOMEM
com Jean Arthur e James Stewart
CINEDIA JORNAL, VOL. 3, N.º 48
CINEDIA JORNAL 3 x 35

**PARISIENSE** — Hoje
JEJUM DE AMOR
Sheriff Trovador
(Imp. 10 annos)
Ilha do Bananal (Nac.)

**PRIMOR** — Hoje
PREÇO UNICO — 1$000
ATIRE A PRIMEIRA PEDRA
(Imp. 14 annos)
O Crime do Cirurgião
(Imp. 14 annos)
Cinedia Jornal 13 x 41

**RITZ** — Hoje
QUERO SER FELIZ
(Imp. 18 annos)
ROUBEI UM MILHÃO
(Imp. 18 annos)
Cinedia Jornal Vol. 3, N.º 42

**HADDOCK LOBO** — HOJE
ATIRE A PRIMEIRA PEDRA
(Imp. 14 annos)
ZANZIBAR
(Imp. 10 annos)
Cinedia Jornal 3 x 39

**VARIETE'** — HOJE
VICTIMAS DO DIVORCIO
(Imp. 14 annos)
ZANZIBAR
(Imp. 10 annos)
Actualidades O Globo N.º 4

**CARNAVAL DE VENEZA**

O PRIMEIRO FILM DA FAMOSA CANTORA:
TOTI DAL MONTE
Compl. Nacional: "Actualidades "O Globo" n.º 13 (Cinedia)

2ª feira · **PATHE PALACIO**
AR CONDICIONADO TELEF. 42-0034

**MARTHA EGGERTH e JAN KIEPURA em "La Boheme"**

= SEGUNDA FEIRA =
BROADWAY
e Complemento Nacional

**PIRUA** **PIRUA**

THEATRO REPUBLICA

ALDA GARRIDO
APRESENTA
Hoje - em avant-première, ás 20 3/4 - Hoje
**PIRUA**
2 actos e 20 quadros empolgantes de Freire Junior com musica de J. Cabral e scenarios de Jayme Silva
— NO —
**Theatro Republica**
PIRUA, a psychologia de uma mulher.
Um espectaculo attrahente com a collaboração de PRINCIPE MALUCO o rei do riso.
HOJE — ás 20 3/4 — HOJE
— NO —
**Theatro Republica**
Amanhã ás 20 e 22 horas, continuação do grande successo "PIRUA"

THEATRO REPUBLICA

**PIRUA** Controle do S. N. T. Poltrona 6$000 **PIRUA**

**OLINDA**

A GRANDE ATTRACÇÃO DO ANNO

Luxo, conforto e todas as exigencias technicas indispensaveis ás mais modernas casas de diversões do mundo serão apresentadas pelo

**Cinema OLINDA**

que será inaugurado no proximo dia 19, com duas sessões solemnes, respectivamente ás 19 e 21 1/2 horas, com um lindo film e sensacionaes numeros de palco.

AS CONFORTAVEIS POLTRONAS DESTE CINEMA FORAM INSTALLADAS PELA FIRMA

**P. KASTRUPP & CIA.**

Representante nos Estados do Rio, São Paulo, Minas e Districto Federal dos afamados "Moveis de Rio Negrinho", de Santa Catharina.
MATRIZ: RUA GENERAL CAMARA, 102 — RIO DE JANEIRO
FILIAL: PRAÇA JULIO DE MESQUITA, 193 — SÃO PAULO

**THEATRO RECREIO**

Empreza de Theatro Pinto Ltda.

GRANDE COMPANHIA DE OPERETAS

**MARIA AMORIM**

sob os auspicios do S. N. T. do Ministerio da Educação

HOJE — ás 8,30 horas — HOJE
ESPECTACULO COMPLETO

**"EVA"**

3 actos maravilhosos de FRANZ LEHAR

DISTRIBUIÇÃO:
EVA
MARIA AMORIM
OCTAVIO FLAUBERT
VICENTE CELESTINO

Gipsy Paquerette, NOEMIA SOARES — Dagoberto, ARMANDO NASCIMENTO — Larousse, ABEL PERA — Anatolico, DANILO DE OLIVEIRA — Prunelles, OSCAR CARDONA — Voisin, DELPHIM GOMES — Jorge, Octaviano do Pim — Chauffeur, Manoel Ferreira Vaz — Frederico, José Wandeck — Tedy, D. Gomes — Creado, M. Ferreira.

Operarios — Convidados — Amigos — etc. — Acção — Paris
ENSCENAÇÃO DE CELESTINO SILVA!
DIRECÇÃO CHOREOGRAPHICA DE LOU!
20 GIRLS! — 20 BOYS! Grande Orchestra de 30 PROFESSORES sob a Regencia do Maestro A. LAZZOLI!

POLTRONA — 6$000

**TEATRO MUNICIPAL**

Temporada Official da Prefeitura do Districto Federal
Organizador Geral: Maestro Silvio Piergili

Amanhã, 6.ª-feira — ás 21 horas — Amanhã

12.ª RECITA DE ASSIGNATURA
COMMEMORAÇÃO DO CINCOENTENARIO
DA

**Cavalleria Rusticana**

OPERA EM 1 ACTO DE PIETRO MASCAGNI
COM
ZINKA MILANOV GALLIANO MASINI
ARMANDO BORGIOLI JULITA FONSECA
Regente: FRANCO GHIONE

Seguirá a Opera em 2 actos e 3 quadros de Donizetti

**ELISIR D'AMORE**

MARIA SA' EARP TITO SCHIPPA
JOAQUIN VILLA SALVATORE BACCALONI
Regente: EDOARDO GUARNIERI

PREÇOS — Frizas e Camarotes: 500$; Poltronas: 100$; Balcões Nobres A e B: 100$; Idem, C e D: 80$; Idem, outras filas: 70$; Balcões A, B e C: 60$; Idem, outras filas: 50$; Galerias A e B: 40$; Idem, outras filas: 35$. — (Sello á parte)

Sendo absolutamente prohibida a entrada na sala depois de iniciados os espectaculos, pede-se ao publico a maior pontualidade.

**THEATRO CARLOS GOMES**

COMEDIA BRASILEIRA
Organização do Serviço Nacional de Theatro do Ministerio da Educação e Saude

HOJE e toda ás noites HOJE
ás 20 e 30 horas
ESPECTACULO COMPLETO

**CAXIAS**

10 quadros empolgantes de CARLOS CAVACO, representados por artistas de escól da scena nacional, entre os quaes se destacam Antonietta Mattos, Amelia de Oliveira, Lygia Sarmento, Lucilia Peres, Maria Castro, Arthur de Oliveira, Antonia Ramos, Jorge Diniz, Palmeirim Silva, Rodolpho Mayer, Sadi Cabral, Teixeira Pinto e outros

Amanhã: "CAXIAS"
O espectaculo do momento
Sabbado ás 16 horas
Vesperal

**Procopio**

THEATRO SERRADOR

Hoje: ás 16 horas, a preços reduzidos, e ás 20 e ás 22 horas, Hoje
ULTIMAS DE

**O Avarento**

de Molière - Trad. de Bandeira Duarte

Amanhã: "Deus lhe pague" de Jorney Camargo. Estréa de Norma Geraldy no papel de Nancy

# THEATROS

## Sinclair Lewis, actor

Pouca gente sabe que um dos maiores escriptores norte-americanos, o autor de *Babbitt* e de *Ann Vickers*, o varias vezes famoso Sinclair Lewis, dedica-se actualmente á profissão de actor.

Sinclair Lewis parte sempre do principio que o amadorismo nas letras, como no jornalismo, no theatro como em qualquer outro sector de afinidades, "não dá resultado". Para sentir-se bem uma profissão, raciocina elle, é necessario exercel-a "de dentro" e não por sport.

Quando Sinclair Lewis resolveu tornar-se actor, deliberou que o faria de verdade. Adquiriu a consciencia de classe do artista, passou a fazer a mesma vida que as pessoas de theatro, a frequentar os mesmos meios e a ter os mesmos amigos; a deixar de ir aos logares aonde os artistas não costumam ir e a desprezar as amizades que elles não costumam ter.

Assim foi que elle se fez homem de theatro cem por cento.

— Não sou amador. Sou actor. Posso ser um máo actor. Mas hoje eu sou actor.

Os *reporters* americanos, attrahidos pela curiosidade de saber se era mesmo verdade o que elle diria, foram vel-o nos ensaios.

Não se diria que ali, no meio dos outros artistas, em tudo e por tudo egual a elles, se achava o homem que é um dos maiores escriptores dos Estados Unidos, um autor de fama mundial. E Sinclair Lewis diz:

— Sempre detestei a sociedade formal. Mas se assim já era antigamente, agora peorou: porque a esse formalismo não posso mais supportar em hypothese alguma.

E elogia a gente de theatro:

— E' um pessoal bom. Uma gente alegre. Que corações admiraveis!

E' possivel que Sinclair Lewis deixe de uma hora para outra a sua "profissão". Quando o fizer, entretanto, elle ha de dizer, fiel á sua doutrina:

— Quando fui actor, fui actor e só actor. Não fui amador, nem representei por sport. Exerci integralmente a profissão.

## NOTAS & NOTICIAS

A "PRIMEIRA" DE HOJE NO REPUBLICA — No Theatro Republica a Companhia Alda Garrido apresentará hoje a sua nova peça, a revista de Freire Junior, musica de J. Cabral e outros compositores, "A Pirua". Trata-se ao que se annuncia de um romance humano desenvolvido no ambiente de uma grande féerie. Os principaes elementos da companhia tomam parte na representação.

—:—

"EVA" HOJE NO RECREIO — Proseguindo no Theatro Recreio a sua temporada, a Companhia Maria Amorim dará hoje as primeiras representações de "Eva", uma das operetas mais populares e queridas. Maria Amorim e Vicente Celestino desempenharão os principaes papeis. No espectaculo tomarão parte, ainda, Noemia Soares, Armando Nascimento, Abel Pera, Danilo de Oliveira e toda companhia.

—:—

"CREPUSCULO" NO RIVAL — No Theatro Rival começaram hontem as representações da nova peça de Abadie Faria Rosa, "Crepusculo". No espectaculo tomam parte Jayme Costa, Italia Ferreira, Nelma Costa, Déa Selva, Paulo Bruno, Darcy Cazarré e outros elementos da companhia.

—:—

"CAXIAS" NO CARLOS GOMES — Mais uma vez teremos hoje no Theatro Carlos Gomes a peça historica de Carlos Cavaco, "Caxias", interpretação de Jorge Diniz, Lygia Sarmento, Lucilia Peres, Maria Castro, Rodolpho Mayer, Manoel Vieira e outros artistas que fazem parte do conjunto. Os espectaculos da Comedia Brasileira continuarão sendo apresentados no Carlos Gomes.

—:—

THEATRO SERRADOR — Dão-se hoje no Theatro Serrador as ultimas representações de "O avarento", de Molière. Amanhã a Companhia Procopio dará aos seus frequentadores a peça de Jorney Camargo, "Deus lhe pague".

# CINEMAS

## VARIAS NOTAS

"CARNAVAL DE VENEZA" — "Carnaval de Veneza" conta com Toti dal Monte — a cantora de fama mundial que numa interpretação magnifica de mãe que tudo faz para a felicidade da filha transviada por um grande

Junie Astor

amor, tem opportunidade de cantar: "Variações do Carnaval de Veneza", a aria da loucura de Gilda e uma "ninna-nanna" commovente pela sua expressão sublime do amor maternal...

"Carnaval de Veneza", film italiano onde apparecem tambem Junie Astor e Cesco Baseggio, será estreado no Pathé Palacio, segunda-feira proxima.

—□—

A'S 8,45 DE HOJE, NO METRO, "...E O VENTO LEVOU" SERA' POMPOSAMENTE ENTREGUE AO RIO — Em "avant-première" de gala patrocinada pela sra. Darcy Vargas e cuja renda total reverteerá em favor da Cidade das Meninas, acontecimento que promette constituir o mais pomposo e elegante até hoje verificado nos dominios do cinema entre nós, "...E o vento levou" será hoje entregue ao publico do Rio, no Metro, tendo amanhã, verdadeiramente — porque será para o publico em geral; portanto — a sua verdadeira estréa, em exhibições ao meio-dia, 4 da tarde e 8 da noite. Devido á "great night" de hoje, para a qual ainda ha á venda algumas excellentes localidades, o Metro só exhibirá seu actual cartaz, "O joven Thomas Edison", de Mickey Rooney, até ás 6 horas da tarde, tendo inicio essa ultima sessão, naturalmente, ás 4 horas.

Vivian Leigh

### A INAUGURAÇÃO DO OLINDA

ATTRACÇÃO MAXIMA DO ANNO

A inauguração do cinema Olinda, promettida pela firma Vital Ramos de Castro para o proximo dia 19, com duas sessões solennes, respectivamente, ás 7 e 9 1|2 horas da noite, constituirá, sem a menor duvida, a attracção maxima do anno da cinematographia brasileira. Destas mesmas columnas temos feito referencias sobre a grandiosidade da obra que Vital Ramos de Castro vae dotar a cidade. Trata-se de mais um monumento artistico, possivelmente uma das melhores casas de diversões da America do Sul, não só no que se refere propriamente ás suas magnificas installações como tambem pelo programma que lhe foi traçado no que diz respeito a espectaculos. A firma Vital Ramos de Castro, segundo estamos informados, não poupará esforços para exhibir no seu principal cinema os mais variados e sensacionaes numeros de palco e os melhores films. Para as duas sessões de estréa, está sendo escolhido um programma que marque de maneira expressiva este auspicioso acontecimento.

—□—

"MINHA ESPOSA FAVORITA", SERA' O CARTAZ DO SÃO LUIZ, A PARTIR DE AMANHÃ — Já a partir de amanhã, o São Luiz estreará em sua tela a comedia divertidissima produzida por Leo McCarey, para a RKO Radio, "Minha esposa favorita"... Tudo indica que "Minha esposa favorita" encontrará o "favoritismo" do nosso publico, mesmo porque os nomes de Irene Dunne, Cary Grant, Leo McCarey e Garson Kanin por si só são uma garantia.

Irene Dune

—□—

PRISCILLA LANE, THOMAS MITCHELL E DENNIS MORGAN, AMANHÃ, NO ODEON — Uma familia em que todos tinham "fogo nas veias", estavam sempre "esquentados e que arregaçavam as mangas para brigar com ou sem motivo!

Uma familia de irlandezes brigões e teimosos! Eis onde um escossez foi se metter, pretendendo namorar uma das meninas irlandezas! Foi um barulho medonho e os punhos trabalharam sem cessar. Mas o escossez (Dennis Morgan) era tambem teimoso e não recuava deante de caretas... Dahi o tempo quente que é, por assim, todo esse film da Warner Bros, que o Odeon apresentará já amanhã e que tem, nos principaes papeis, Priscilla Lane, Dennis Morgan, Thomas Mitchell, Alan Hale, Virginia Grey, Irene Hervey, Henry Armetta, etc.

Prescilla Lane

DOMINGO, 15 — ESCOLA NACIONAL DE MUSICA — ÁS 21 HORAS

— 2.º GRANDE CONCERTO —

**SZENKAR**

ORCHESTRA SYMPHONICA BRASILEIRA

*Assignatura para 4 grandes concertos com abonamento e logares reservados. Informações na portaria da E. N. de Musica. Preços: poltronas 25$; balcões 15$; galerias 5$.*

**PROGRAMMA**: Haydn — Symphonia n.º 104; Mahler — Adagio da 3.ª Symphonia; Braga — Preludio; Strauss — Don Juan; Liszt — Rapsodia Hungara.

**Jaime COSTA** no **RIVAL**
HOJE ás 20 e 22 hs
**"CREPUSCULO"**
A MAIS NOTAVEL PEÇA DE ABADIE FARIA ROSA
HOJE — ÁS 16 HORAS
Primeira Vesperal da Mocidade a preços reduzidos

JAYME COSTA MARCOU HONTEM COM A ESTRÉA DE "CREPUSCULO" O MAIOR EXITO DA CIDADE

Esta companhia funcciona sob o controle do Serviço Nacional de Theatro do Ministerio da Educação

# ACADEMIAS & ESCOLAS

### ESCOLA DE MARINHA MERCANTE DO RIO DE JANEIRO

Foram deferidos pelo director da Escola de Marinha Mercante do Rio de Janeiro os requerimentos dos seguintes candidatos a exames Manoel Machado Caldas, Antonio Mariux de Oliveira, Jorge da Silva Santos, José Lins de Vasconcellos, Mauro Pereira Rilha, Sandoval de Oliveira Marques, Waldemar Arthur Kappel, Edmir Xavier Lopes, Nelson Domingos da Silva, Alvaro Rodrigues Martins, Frederico Paraná de Arêa Leão, Antonio Chaves Mello, José Soares Coutinho, Francisco da Paz e Fernando Geraldo P. Montedonio Rego.

### INSTITUTO ITALO-BRASILEIRO DE ALTA CULTURA

Hoje, ás 5 horas, terá logar a inauguração de um curso de Historia da Musica na séde do Instituto Italo-Brasileiro (Casa d'Italia, sala Ugo Sola). Esse curso constará de dez aulas que serão dadas pelo professor Vincenzo Spinelli, todas as quintas-feiras, á mesma hora e no mesmo local, e será illustrado com discos especiaes de musica vocal e instrumental, symphonica e de camera. O thema da palestra inaugural será: "A polyphonia na Renascença", com discos de Palestrina, Vittoria, Marenzio, Donati e Venosa.

Amanhã, ás mesmas horas, terá logar a inauguração de um curso sobre Giacomo Leopardi. Esse curso será feito pelo professor Giulio Dolci e constará de dez aulas. A conferencia inaugural terá caracter introductivo, e verterá sobre o thema "O mundo poetico de Giacomo Leopardi.

A entrada é franca.

## TRANSFERENCIA DE OFFICIAES

Foram transferidos: por necessidade do serviço — do 8º Corpo da Base Aerea, em Campo Grande, para a 5ª Circumscripção de Recrutamento, em Ribeirão Preto, o 2º tenente intendente Jovilino Joaquim dos Santos; e por conveniencia do serviço — do cargo de delegado da 3ª zona (Victoria) para a 4ª zona (Paudalho), ambas da 21ª C. R., o 2º tenente, convocado, José Alves de Albuquerque.

## Continúa como membro da Commissão Ferroviaria Brasileira-Boliviana

Foi mandado continuar á disposição do Ministerio das Relações Exteriores, o major Paulo Leite de Rezende, que serve como technico na Commissão Mixta Ferroviaria Brasileira-Boliviana.

## Equipagem de pontes entregue ao 2.º Batalhão de Pontoneiros

A equipagem de pontes de duraluminio enviada pela Directoria de Engenharia ao 2º Batalhão de Pontoneiros, sediado no Rio Grande do Sul, já foi entregue ao commando daquella unidade.

Conduziu esse material até á entrada de Cachoeira, por via ferrea, um contingente commandado pelo 1º tenente Floriano Moller.

## CONCURSO DE CARTAZES SOBRE O JAPÃO

A commissão composta dos srs. Susumu Kobayashi, chefe do Bureau de Informações; Takeshi Hazegawa, director-thesoureiro da Associação Central Nippo-Brasileira; Yoshia Takaoka, pintor; e Castro Filho e Armando Vianna, respectivamente, presidente e vice-presidente da Sociedade Brasileira de Bellas Artes, reuniu-se na séde da associação promotora do concurso de cartazes sobre o Japão, afim de julgar os 75 trabalhos apresentados. Ao fim de longo estudo, a commissão julgadora premiou por unanimidade os seguintes artistas:

Carlos Klanke, São Paulo, 1.º logar, 2:000$000; Ary Fagundes, Districto Federal, 2.º logar, ..... 1:000$000; Benjamin de A. Carvalho e Raymundo José Nogueira, ambos do Districto Federal, 3.º logar, 500$000, cada um.

Mereceram menção honrosa, Carlos Klanke, Americo Lany e Jorge Rado, Elmano Henriques, Adolpho Turack, José Menezes e Oswaldo Magalhães.

Os trabalhos premiados, bem como os que passaram em primeira selecção, serão expostos ao publico antes de serem remettidos ao Japão.

CONSAGRADO pela CRITICA !!!

"O director francez quando procura seguir o texto da prodigiosa Selma Lagerlof vae ás maravilhas, até mesmo no momento em que colloca arrojadamente na téla aquellas mãos estranhas que vêm buscar a velhinha morta no meio do caminho. O delirio do vagabundo, admiravelmente vivido por Louis Jouvet e que culmina com a sua morte, á meia-noite em cima do telhado do hospital, está excellente.

"Por tudo isso, principalmente pelo que encerra de arrojo e novidade, o film de Julien Duvivier provocará discussão."

F. A. B. de "A Noite"

UMA LENDA NORDICA

"La Charrette Fantome" ou de accordo com a má traducção, "O Fantasma da Esperança", é um dos mais deliciosos films que nos tem dado a originalidade dos directores francezes. E' extrahido de "Le Charretier de la Mort", extrahido do livro de Selma Lagerlof, baseado numa lenda nordica.

O que a direcção de Julien Duvivier conseguiu principalmente, foi o ambiente mysterioso, foi preparar o espectador para o maravilhoso, foi fazer com que o homem cansado que entra no cinema para se divertir não ache muito absurda aquella carroça que attenta contra todas as leis do silencio, cujo ruido só é ouvido pelo que vae morrer e em cuja boléa senta-se o homem que morre nos ultimos segundos do anno...

Naquella boléa elle passará o anno inteiro recolhendo os mortos, atravessando fantasmagoricamente cidades e desertos de novo, o que é peor, sendo a morte de todos os que torturou... O incomparavel Jouvet, neste papel de "charretier de la mort", com seu rosto de asceta e suas mandibulas possantes convence. Pierre Fresnay muito bom no seu papel de bohemio. Marie Bell um delicioso typo espalhado por todo o film.

Os desempenhos são optimos, ha detalhes tocantes e a atmosphera de fantasmagoria nordica, de castigos tremendos e impregnados de inexplicavel romantismo, fazem do film de Julien Duvivier uma obra de primeira linha no meio de todas as que vêm chegando com assustadora rapidez o standard do cinema de Paris. — A. C.

(Do "Correio da Manhã").

Um moderno e grande film francez de Julien Duvivier adaptado de um famoso romance de Selma Lagerloff, Premio Nobel de Literatura. O argumento é inspirado numa lenda nordica, thema fantastico, que segundo a critica, realizou um film admiravel no seu genero, uma authentica obra de arte cinematographica. (Do "Diario da Noite").

La CHARRETTE FANTOME

IMPROPRIO ATÉ 14 ANNOS

HOJE 2·3.40 5.20·7 8.40·10.20

PIERRE FRESNAY
MARIE BELL
LOUIS JOUVET

(O FANTASMA da ESPERANÇA)

AURORA-JORNAL Nacional

A celebre novella de Selma Lagerlof que obteve o Premio Nobel

BROADWAY

T. 22-6788 · TEMPERATURA SEMPRE AGRADAVEL

## Syndicato dos Proprietarios de Immoveis

O Syndicato dos Proprietarios de Immoveis, realizará na proxima segunda-feira, ás 8 horas da noite, em sua séde social, á avenida Graça Aranha n. 26, 2º pavimento do edificio Pedro II, uma reunião afim de serem estudadas e organizadas as suggestões que serão apresentadas ao ministro da Justiça sobre o ante-projecto da Lei das Desapropriações, nos termos da publicação feita no "Diario Official".

## Açougueiro abusivo

Um morador da rua Conde de Bomfim veiu trazer-nos a sua queixa contra a attitude abusiva de um açougueiro, installado naquella rua, n. 1. Quando o preço da tabella da carne é 2$800 o kilo, vende o mesmo a 2$900. E se o freguez fala em tabella, recebe-o o açougueiro com quatro pedras na mão, dizendo que não tem de dar satisfações ao governo. Faz o que bem entende em sua casa.

## Declarações

## RECEBEDORIA DE NOVA IGUASSÚ

O Estado Novo não permitte cambalachos nas repartições publicas e pune severamente os prevaricadores.

Nos primeiros dias deste mez, entabolei a compra de um predio, sito á Rua Aniceto do Valle n. 8, nesta cidade, de propriedade do Snr. Pedro Fonseca da Costa, pelo preço ajustado de 16:000$000.

No dia 3 me dirigi ao cartorio do 9º Officio, do Tabellião Paulino de Souza Barbosa, onde devia realizar-se o negocio.

Pessoalmente me entendi com o referido tabellião, scientifiquei-lhe das condições da compra, deixando-lhe a quantia necessaria para pagamento do imposto de transmissão inter vivos, certidões negativas, etc., etc. e promptificou-se, como de praxe, a tomar todas as providencias para que se lavrasse a escriptura em occasião opportuna.

Voltando ao cartorio no dia seguinte, o Snr. tabellião me informou que a Inspectoria de Rendas impugnou a guia porque o predio em apreço não valia apenas dezeseis contos de réis e o avaliára em vinte contos de réis.

No dia seguinte avisaram-me que o predio fôra vendido a outrem, não me espantei, mas fui ter ao cartorio.

O Snr. Paulino de Sousa Barbosa, na presença do escrevente Nelson Trigueiro, confirmou haver lavrado a escriptura de venda do referido predio, dando-se-lhe o valor de **dezesete contos de réis,** tendo comparecido como outorgado comprador o proprio Snr. Inspector de Rendas quando havia sido avaliado o immovel em 20:000$000.

O meu espanto foi ao infinito!

A gravidade do caso dispensa commentarios. A bem da moral administrativa vae este com vistas ao Snr. Interventor Federal neste Estado, que agirá como melhor entender, afim de que não se reproduzam factos desta natureza, nesta hora em que a nossa administração publica tem, de facto, deante de si, um realizador.

Nova Iguassu' 10 de Setembro de 1940.

**Octavio Moreira de Mello**

(V 18095)

A' PRAÇA

A "CASA DA INDIA" communica aos seus amigos e freguezes que acaba de transferir o seu estabelecimento, da rua do Ouvidor n. 59, para a RUA MIGUEL COUTO N. 145 (antiga rua dos Ourives), onde continúa ao inteiro dispôr de suas acatadas ordens.

Rio de Janeiro, 12 de Setembro de 1940.

CASA DA INDIA
(HENRIQUE RAUPP MARTINS)
(V 16344)

DEPARTAMENTO DA FAZENDA DE MINAS GERAES, NO RIO DE JANEIRO

PAGAMENTO DE JUROS

Apolices da série "C"

Serão pagas, neste Departamento, hoje, das 13.30 ás 15 horas, correspondentes aos juros de 7% das apolices da Série C do Emprestimo Mineiro de Consolidação, vencidos em 31 de Agosto ultimo ("Coupon" n. 6), as relações até o n. 1.504.

Rio de Janeiro, 12 de Setembro de 1940. (V 16395)

## Sua machina de costura tem defeito? T. 48-0893

O MELLO vae a domicilio, concerta, colloca mesas novas, transforma para qualquer typo, faz sua machina nova. (V 13404)

CASA EM IPANEMA

Compra-se uma até 160 contos. Offertas a B. C., na portaria deste jornal. (V 15321)

ENCAIXOTAMENTO DE MOVEIS

Louças, crystaes, com garantia. — Preço modico. A domicilio — CAIXOTARIA BRASIL — R. General Camara, 313 — T. 43-4339. (V 15127)

IMPOSTO DE RENDA

Em qualquer caso procure o BUREAU DO CONTRIBUINTE, rua 7, 140, 2º, s. 217, 42-2802 e 42-5521. (V 14588)

Copacabana

Procisa-se de casa para familia de alto tratamento em centro de terreno, com garage e demais dependencias. Tratar pelo telephone 22-5631. (V 18092)

QUADROS ANTIGOS

E interessantes de Vienna, como tambem francezes e inglezes, de uma collecção, vendem-se. Travessa Silva Castro 36-A fundos, proximo ao Correio de Copacabana. (14517)

COMPRO PIANO

De particular para particular, bôa marca. Paga-se bem e á vista. Telephonar com urgencia para 23-5785. (V 16390)

1:000$ por Rs. 100$. Milagre da ADOMA — Rua 7 de Setembro, 43, sob. Tel. 23-1512 e 43-8660. Vendas a Prestações, etc. (V 14578)

Detective — ALBANO

Investigações em sigillo. Pagamento depois. Carioca, 34 2º. Tel. 22-7957. (V 14585)

CONQUISTADOR aos 50 annos

Muitas vezes ficamos admirados ao ver certas pessoas idosas e que, entretanto, conservam tôda a alegria e todo o vigor da juventude. Essas pessoas passam pela vida, desfrutando de todos os prazeres e, sempre, encarando tudo com otimismo. Se quer saber a razão por que essas pessoas não demonstram ter a idade que têm, preste atenção no seguinte: o NERVOSISMO, o DESÂNIMO, a FALTA DE MEMÓRIA, a DIMINUIÇÃO DA VITALIDADE SEXUAL, MENTAL e ORGÂNICA são consequências da perda de fosfatos. Para combater êsse mal, o remédio infalível é **FOSFOSOL** cuja fórmula científica é a mais concentrada em fosfatos e de assimilação imediata.
Se está atacado de um dos males acima enumerados, é porque faltam fosfatos ao seu organismo. Tome **FOSFOSOL**, em elixir ou em injecção intramuscular, e logo depois das primeiras colheradas ou injecções, se sentirá outro: **Animado! Forte! Disposto!** para o trabalho e para o prazer! Não encontrando nas Farmácias ou Drogarias, escreva ao Depositário: Caixa Postal, 1274 - S. Paulo.

FOSFOSOL

(40216)

Concerta-se fogões e aquecedor. Tel. 42-0416

Escapa gaz, fogo alto? O gazista Reis, limpa, pinta, gradua e concerta com economia nas contas e seriedade. (V 18079)

COMPRO UM PIANO — 28-4413 (V 14525)

COMPRO 1 PIANO

Particular, mesmo que precise reparos, pago bem. Urgente. Tel. 43-8626. (V 14538)

## Abrigo do Christo Redemptor

Caixa para collecta de esmolas installada na Agencia do "Correio da Manhã" Gonçalves Dias 5.

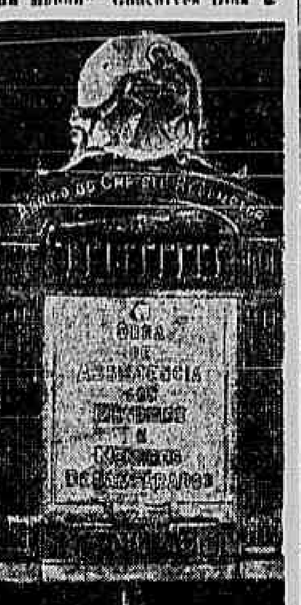

Nossa felicidade ainda é maior quando della participam os que precisam do amparo de nossas esmolas.

## Implorando a Caridade

**Paulina de Figueiredo,** viuva, com 3 filhos e impossibilitada de trabalhar; rua Occidente n. 104, Catumby.

**Laura Xavier da Silva,** viuva, com 8 filhos; rua Occidental, 124, Catumby.

**Laura Marques de Abreu,** rua Clarimundo de Mello, 185.

**Maria Ferreira,** rua Barão de Itapagipe n. 472.

**Maria da Gloria Castello,** invalida, 70 annos, rua Vde. de Tocantins 37, fundos.

**Carlota da Costa Pinto,** viuva, com 70 annos, com 3 netos orphãos; rua Itapira, 264, fundos. Cascadura.

**Maria Baptista.**

**Aurea Costa.**

**Ignez de Athayde,** rua Emerenciana, 17, São Christovão.

**Maria Rocca.**

**Maria de Jesus Sampaio,** rua Imbiré Cavalcanti, 70 — fundos. — Rio Comprido.

**Arminda P. da Silva,** Sidonio Paes, 235, viuva, 81 annos.

Sem recursos para sustentar os filhos.

A sra. Antonia Rodrigues, que se acha gravemente doente e em situação absolutamente precaria, com duas filhas menores, uma das quaes tambem acommettida de molestia grave, dirige, por nosso intermedio, um appello ás pessôas generosas, no sentido de lhe enviarem qualquer auxilio para á rua General Canabarro, 327 — Portão, — sala 1.

## LEILÕES

Leilão de Cautelas da Caixa Economica
20 de Setembro
CASA BANCARIA BEMOREIRA
RUA LUIZ DE CAMÕES, 42

Todos os contratos não liquidados no prazo legal. (40109) 77

## Casas e commodos no centro

ALUGA-SE a pessoa idonea sala de frente, sem moveis e sem pensão, em casa limpa de pequena familia respeitavel: á rua Rodrigo Silva, 18-2º. Tel. 22-5724. (V 14593) 1

ALUGAM-SE commodos amplos e arejados, com agua corrente e serviços de café pela manhã. Preços especiaes para mensalistas. Rua da Misericordia, 81, Hotel Bom Jardim. (V 18013) 1

ALUGA-SE o primeiro andar, com quatro peças, á rua Evaristo da Veiga, 32. Trata-se no mesmo, das 8 ás 14 horas. (V 14520) 1

1.º ANDAR

Aluga-se o amplo sobrado da rua D. Gerardo n. 45, proprio para escriptorios. Tratar á rua do Rosario, 101. (V 16332) 1

ALUGA-SE consultorio medico bem montado. Preço modico. Rua S. José, 106. Dr. Madeira. (V 14507) 1

ALUGAM-SE bons escriptorios, servido por elevador, na rua do Carmo, 39. (V 14555) 1

ALUGA-SE uma sala mobiliada para um senhor de tratamento ou a casal que trabalhe fora; rua Carlos Sampaio, 26. (V 14523) 1

ALUGA-SE exclusivamente para escriptorio ou residencia de familia, o segundo andar do predio da rua Theophilo Ottoni n. 17, esquina de 1º de Março, com duas grandes salas, tres quartos, cozinha e banheiro. Aluguel rs. 700$000 mensaes. Trata-se na loja com o sr. Angelo. (V 16354) 1

ALUGAM-SE amplas salas para escriptorios de grandes emprezas nos 1.º e 2.º andares á rua Buenos Aires n.º 130. — Trata-se na loja. (V 16384) 1

ALUGAM-SE armazens á rua Barão de S. Felix, 36 e rua do Costa, 122, ladrilhado e c/ portas de aço, pode ser visto, das 9 ás 15 horas. (V 16367) 1

Sala para escriptorio

de frente, aluga-se por 200$000, rua da Quitanda, 7, sobrado. (V 14569) 1

CENTRO — Alugam-se apartamentos acabados de construir com 2 quartos, sala, banheiro de luxo á Rua da Lapa, 31. (Proximo á Rua do Passeio). Preço 500$000. Podem ser vistos. (V 40105) 1

PREDIO — Rua Marrecas 31 — 2 pavimentos, 18 quartos, 4 salas, banheiros completos, etc. Dois contos mensaes e os impostos. Contrato 5 annos. Fiança. (V 14597) 1

## Botafogo e Urca

ALUGA-SE por 480$ ou 550$ o apartamento n. 102 da rua Bambina, 66, com 1 sala, 2 quartos, e dependencias, sem ou com garage. Ver e tratar a qualquer hora. (V 16388) 4

BOTAFOGO

Aluga-se por 6 mezes apartamento mobilado com conforto, para casal de tratamento. Preço 550$. Informações tel. 26-5458. (V 16331) 4

ALUGA-SE por 500$, amplo e confortavel apartamento, sito á rua Barão de Itamby, 66-A. Tel. 27-4459. (V 16383) 4

## Copacabana-Leme

Apartamento mobilado

Aluga-se por 2:000$000 mensaes — para pequena familia de alto tratamento. Pode ser visitado das 2 ½ ás 6 da tarde. Avenida Atlantica, Esquina da rua Santa Clara. "Edificio Petropolis". (V 14591) 8

LOJA Av. Atlantica, esquina de Joaquim Nabuco. No maior edificio do bairro. Aluga-se. Trata-se na praça 15 n.º 20, sala 508. (V 16338)

ALUGA-SE — Copacabana — Posto 6 — Casa com 5 quartos, com ou sem mobilia. Abrigo para automovel. Rua Raul Pompéa, 17. Praço 12 mezes. (V 16372) 8

ALUGA-SE 1º andar c/ 2 salas, 2 quartos, etc. Travessa Silva Castro, 40, Copacabana, Posto 5. (V 16365) 8

ALUGA-SE em Copacabana um quarto em casa de pequena familia, café pela manhã, exigem-se referencias. Tel. 27-0572. (V 14565) 8

## Cattete e Gloria

ALUGA-SE sala independente, com todas as commodidades, em casa de senhora estrangeira. Andrade Pertence, 20. Aluguel 250$000. (V 14521) 5

EDIFICIO JUDIRENE — GLORIA — Alugam-se apartamentos á rua Benjamin Constant, 92, desde 870$000 com: hall, sala, varanda, 3 quartos, banheiro de côr, área com tanque, quarto e banheiro para criados. Tratar com os procuradores Magalhães Lemos & Borda, Ltda., á rua Mexico, 164, sala 67. — Phone 42-0506. (V 14558) 5

## Flamengo

ALUGA-SE uma sala independente a um senhor do commercio, com relativa liberdade, tambem um quarto, entrada independente. 25-4142. (V 14506) 10

EM APARTAMENTO Senhora estrangeira, só, aluga um aposento com maximo conforto e gosto para senhor de fino tratamento. Tel. 25-1812. (V 15310) 10

PREDIO FLAMENGO — Aceitam-se proposta de arrendamento do predio da rua Buarque de Macedo, 54 até o dia 20 com 33 quartos, 3 banheiros e demais dependencias. Trata-se S/A. Paula Affonso. S. José 70. (40104) 10

## Ipanema

ALUGA-SE optimo apartamento á r. Saddock de Sá, 62, varanda, 2 quartos, banheiro, sala de jantar, hall, cosinha, quarto e W. C. empregada, area, tanque. Por 480$000. Informações por favor 27-7882. (V 14579) 12

IPANEMA — Aluga-se confortavel residencia de 2 pavimentos em centro de terreno, para familia de tratamento, 4 quartos, 3 salas, 2 quartos empregados, 1 quarto de costura, garage e demais dependencias, á rua Barão da Torre n. 573. Aluguel: 1:300$. Pode ser visto. Tratar com o sr. Luiz á rua Sá Ferreira, 12. Copacabana. Tel. 27-7502. (V 14581) 12

## Leblon

ALUGA-SE apartamento com sala, quarto, banheiro completo e cosinha. Rua General Venancio Flores, 62, Leblon. Chaves na Av. Ataulpho de Paiva, 240-A. Tratar pelo telephone 27-1481. (V 14570) 17

## Rio Comprido

APARTAMENTO NOVO — Aluga-se n. 103, á Avenida Paulo de Frontin n. 325, proximo á rua H. Lobo; 1 sala, 3 quartos, entrada de serviço e todo o conforto. Trata-se com Castro, Silva, Companhia S/A., á rua S. Bento n. 29, sobrado. Tel. 23-2837. (V 13411) 22

## Tijuca

ALUGAM-SE dois optimos quartos com pensão, a casaes de tratamento. Rua Haddock Lobo, 334. Tel. 48-2194. (V 14574) 27

ALUGA-SE o espaçoso e confortavel predio da rua Conde de Bomfim, 576, com 5 quartos, 2 salas, garage, etc. — Aluguel 900$000. (V 16350) 27

ALUGA-SE á rua Maria Amalia n. 116 e 116-A. A casa n. 116 tem quatro quartos, 1 sala, banheiro completo, para familia de fino tratamento, em centro de terreno, quarto para empregada e banheiro. Aluguel 670$. A casa n. 116-A: tem 2 quartos, uma sala e saleta, installação sanitaria completa, e bom quintal e garage. Aluguel 460$. Alugam-se as duas por 1:100$. Tem communicação interna. Informações á rua Haddock Lobo n. 131, casa 7. Tel. 28-8080. (V 16362) 27

TIJUCA — Alugam-se residencias acabadas de construir a 500$. sala, 2 quartos, varandas e mais dependencias. Rua dos Araujos, 15. Inform. no local. (V 14462) 27

ALUGAM-SE apartamentos para casal: sala, dois quartos, quarto de empregada, terraço, quintal, etc. 450$ e 480$; Avenida Maracanã, 419. (V 15307) 27

## Subarbios da Central

ALUGA-SE o predio á rua Cadete Polonio n. 58, estação de Sampaio; 3 salas, 5 quartos, quarto de empregada, porão habitavel e todo o conforto. Chaves no n. 51. Trate-se com Castro, Silva, Companhia, S/A., á rua S. Bento, 29. Tel. 23-2837. (V 16394) 29

## Petropolis

PETROPOLIS — Aluga-se uma casa mobilada para o verão, á rua Paulino Affonso, 235. Trata-se na mesma. (V 13399) 35

## Venda e compra de predios e terrenos

SANTA THEREZA — Vendemos em condições vantajosas, magnifica propriedade á rua Almirante Alexandrino. Preço: 150:000$000, sendo 100:000$ á vista e o restante financiado. Tratar com:
LOWNDES & SONS, LTDA.
Rua Mexico, 90, 1.º andar
Tel. — 42-8050

IPANEMA — Vendemos á Av. Vieira Souto, confortavel predio em centro de terreno de 15x35, com 2 pavimentos, tendo 3 salas, escriptorio, 4 quartos, garage e dependencias para empregadas. Preço: 300:000$000, sendo 150:000$ á vista e o restante financiado. Tratar com:
LOWNDES & SONS, LTDA.
Rua Mexico, 90, 1.º andar
Tel. — 42-8050

CENTRO — Vendemos á Av. Graça Aranha, confortavel apartamento com 5 peças, servindo para escriptorio ou residencia. Facilidade de pagamento. Tratar com:
LOWNDES & SONS, LTDA.
Rua Mexico, 90, 1.º andar
Tel. — 42-8050

TIJUCA — Vendemos á rua Guaxupé, confortavel predio de 2 pavimentos, dotado de todos os requisitos modernos. Preço: 150:000$. Tratar com:
LOWNDES & SONS, LTDA.
Rua Mexico, 90, 1.º andar
Tel. — 42-8050

CENTRO — Vendemos á rua Francisco Muratori, junto á rua do Riachuelo, confortavel predio residencial, com 5 quartos, 3 salas, sala de musica, banheiro completo, garage e demais dependencias. Preço: 230:000$000. Tratar com:
LOWNDES & SONS, LTDA.
Rua Mexico, 90, 1.º andar
Tel. — 42-8050

TIJUCA — TERRENO. Vendemos á rua Dezembargador Isidro, grande area de terreno, prestando-se para construcção de selecionado edificio de apartamentos ou villa. Preço: 180:000$. Facilidade de pagamento. Tratar com:
LOWNDES & SONS, LTDA.
Rua Mexico, 90, 1.º andar
Tel. — 42-8050

IPANEMA — Vendemos á rua Barão da Torre, residencia moderna, em centro de terreno de 10x50, em magnifica localização e com amplas accommodações. Excellente opportunidade. Melhores detalhes com:
LOWNDES & SONS, LTDA.
Rua Mexico, 90 — 1.º andar
Tel. — 42-8050
(40107) 91

Hypothecas pela Tabella Price

JUROS DE 9 % AO ANNO

**Emprestimos hypothecarios no prazo de 3 a 15 annos, com amortizações mensaes de juro e capital, na base de 10$143 por conto de réis.**

**Resgate hypothecas para serem pagas por este systema.**

**Financiamentos de construcções, sem onus de avaliação e fiscalização.**

**Adianto qualquer quantia para certidões e pagamentos de impostos em atrazo. Informações com OLIVIERI, rua da Assembléa 104, 6º andar, sala 611, Tel. 42-8347. (Corretor Official da Bolsa).** (V 16385) 91

## Venda e compra de predios e terrenos

VENDE-SE apartamento em Copacabana, 2 quartos, sala de jantar, corinha, banheiro, quarto de empregada, etc. Inf. 23-8012. (V 16311) 91

VENDE-SE, por 615:000$000, á vista o amplo e confortavel predio da Avenida N. Senhora de Copacabana, n. 683, com grande terreno de 22 ms. por 50 ms., em optimo local, ou permuta-se com predio de apartamentos, voltando-se em dinheiro a differença, se houver. Franqueado aos interessados: de 8 ás 12 horas, aos sabbados e domingos; e de 8 ás 18 horas nos demais dias. Para tratar: rua 1.º de Março n. 6, 8º andar, salas 8 e 9. (V 16330) 91

VENDE-SE optima residencia á rua Felix da Cunha n. 24, proximo ao Largo da Segunda-Feira. Preço: 90:000$ negocio directo com Azambuja, 1.º de Março n. 125, 1º. Não se attende telephonemas. (V 14526) 91

TITULOS DE CLUBS

Compram-se: Jockey Club, Country Club e Yacht Club. — RUBENS GOMES. R. da Assembléa, 104-5º, 42-8844. (V 15173) 91

HYPOTHECA

Nas melhores condições, juros simples ou tabella "PRICE". Taxa, 9 % — RUBENS GOMES — Assembléa n.º 104, 5.º. — Telephone 22-3654. (V 15173) 91

VENDE-SE um sitio com 26 mil metros quadrados com casa, terreo coberta de telhas, boa nascente, agua potavel, bom pomar, muita bananeira produzindo, á beira da Estrada Rio-São Paulo, ponto para negocio, kilometro 101, preço cinco contos. Trata-se no mesmo com Pedro Karl. (V 18086) 91

PREDIO TIJUCA

Vende-se um em vias de conclusão em meio de uma chacara com magnifica vista, informações a Rua dos Ourives 51-2º andar com Brasil ou Costa. (V 15319) 91

**Escriptorios e consultorios — Vendemos, para serem pagos com o proprio aluguel, apenas com uma pequena entrada inicial, os escriptorios e consultorios de um edificio que estamos incorporando e cuja construcção iniciaremos brevemente, na Esplanada do Castello. Diversas areas. Tudo espaçoso e de primeira. Sem compromisso, plantas e todos os detalhes a disposição dos interessados, á Av. Graça Aranha. 10-5º, Sala 507 — Fone 42-1085.** (xxx) 91

**Apartamentos — Vendemos para serem pagos com o proprio aluguel, apenas uma pequena entrada inicial, os apartamentos de 2 edificios que estamos incorporando e cuja construcção iniciaremos brevemente, sendo um no "Lido" e outro no "Leme", tendo cada apartamento as seguintes caracteristicas: 3 salas, 4 quartos, 2 para creados, 2 banheiro, garage, armarios embutidos, varanda, etc. Tudo espaçoso e de primeira. Sem compromisso, plantas e todos os detalhes á disposição dos interessados, á Av. Graça Aranha 10-5º. Sala 507 — Fone 42-1085.** (xxx) 91

GAVEA — Vende-se por 160:000$ luxuoso bungalow, estylo colonial mexicano.
IVO DE ALENCAR
J. Commercio -- 5.º and.

DEODORO — Vende-se, por 35:000$, excepcional área de 20.000 m2., propria para loteamento ou sitio.
IVO DE ALENCAR
J. Commercio -- 5.º and.

STA. THEREZA — Vende-se excepcional área de 4.800 m2. com deslumbrante vista sobre a bahia, a 200 metros do bonde.
IVO DE ALENCAR
J. Commercio -- 5.º and.

HYPOTHECAS -- Empresta-se sob garantias de predios ou terrenos, qualquer importancia, juros de 9 e 10 %, prazo de 15 annos.
IVO DE ALENCAR
J. Commercio - 5.º andar
(V 14575) 91

SITIOS — Vendem-se 5 sitios de 28.000 metros quadrados, cada um, por 42 contos cada situados á margem da Estrada da Tijuca, distando 3 kilometros do Itanhangá Golf Club — MATTOS PIMENTA, — Av. Rio Branco 128 (Ed. Assicurazioni). (40203) 91

GLORIA — Vende-se, por 200 contos, terreno com casa antiga 13,20 x40, junto ao Jardim da Gloria, rendendo ainda 18 contos annuaes, sem contrato. um só inquilino MATTOS PIMENTA, Av. Rio Branco 128 (Ed. Assicurazioni). (40203) 91

PREDIO — 89 CONTOS — Vende-se, no centro, optimo predio novo de cimento armado, com uma residencia em cada pavimento, tendo entrada independente. Renda 8:000$. Rua da Quitanda, 111, loja. Antonio Cepeda, Corretor official da Bolsa de Immoveis. (V 14584) 91

TIJUCA — Predios — Vendem-se quatro residencias em 2 predios, cada um tem 3 pavimentos, com entrada independente; são novos e confortaveis; vendem-se juntos ou separados. Rua socegada, transversal á Haddock Lobo. Rendem 10%. Preço das 4 residencias, 210 contos. Rua da Quitanda, 111, loja, Antonio Cepeda. Corretor official da Bolsa de Immoveis. (V 14583) 91

Copacabana - Terreno — Vende-se por 290 contos com 13 x 50, á Av. N. S. Copacabana, proximo á rua Figueiredo Magalhães. Tratar á rua da Quitanda, 111, loja. Antonio Cepeda. Corretor official da Bolsa de Immoveis. (V 14586) 91

Apartamentos A longo prazo, em Copacabana, Posto 2, desde 35:000$. Tratar com Dr. Helio Carvalho, á Travessa do Ouvidor, 39, 3.º, das 3 ás 6 horas. (V 14589) 91

PETROPOLIS -- SITIOS

Optimos terrenos para sitios, em Nogueira, servidos por estradas modernas, luz, agua e telephone. Ultimos lotes e tratar pelo tel. 25-5351. (V 16381) 91

MIGUEL PEREIRA e Morro Azul — Vende-se ou troca-se por predio ou terreno duas fazendas com 46 e 21 alqueires, bem cuidados; base 120 e 100 contos, podendo-se facilitar o pagamento. Com o sr. Lisboa. R. Candelaria, 9, 1º, — 23-2743. (V 16371) 91

## Venda e compra de predios e terrenos

ZONA DE PETROPOLIS — Compra-se fazendola já iniciada até 20 alqueires, com casa e junto á boa estrada; resposta á travessa Pinto da Rocha, 32 (Laranjeiras) ou 25-4120, á noite. (V 16370) 91

LARANJEIRAS — Terrenos, vendo dois, em ruas transversaes, sendo um de 10x41 ms. por 45 contos e outro de 12x35 por 110 contos. Vendo bôa, solida e confortavel casa a poucos passos do omnibus com 8 quartos e boas salas, etc., por 150 contos. Vendo outra proxima á Egreja, no Largo do Machado, por 180 contos.

LARANJEIRAS — Casa moderna, de fino gosto, em perfeito estado, com 4 qs., 3 salas, q. criada, garage, lindo banheiro completo, etc., e facil possibilidade de construir mais commodos, na estructura de concreto armado. Preço 180 contos.

HADD. LOBO — Terreno em r. transversal, a poucos passos daquella rua, medindo 30x15 ms. vendo urgente por 130 contos. S. Stockler e Clyto Lemos de Azevedo. Ed. Nilomex, s. 702. Tel. 22-7221. (V 16345) 91

LEBLON — Terrenos, vendo por 48 contos, lindo lote á rua Acarahy, junto ao n. 32, e outro por 42 contos, perto da praia. Jorge Leite 25-3430. (V 16380) 91

APARTAMENTOS

Alugam-se optimos, acabados de construir. Rua Senador Furtado, 51, perto da Escola Normal. Tratar Edificio Odeon, 10º andar, salas 10/3/4. tel. 22-0693. (V 14581) 19

## Cosinheiras

COSINHEIRA, trivial fino e massas, que seja limpa, accetta-se rua Almirante Alexandrino, 169. Sta. Thereza, proximo ao Largo do Guimarães. (V 16357) 52

## Empregos diversos

PRECISA-SE de uma senhora ainda moça com experiencia para dirigir moças de laboratorio. Tratar á rua Haddock Lobo, 30. (V 14577) 55

## Creados

FAMILIA de tratamento procura para os seus 3 filhos, uma governanta brasileira ou estrangeira legalizada, conhecendo francez ou inglez. Inutil apresentar-se sem optimas referencias. Cartas com informações completas para: J. W. Van de Kamp. — Praia de Botafogo, 142, apart.º 60. (V 15314) 58

## Achados e perdidos

PERDEU-SE uma cautela da Agencia Imperatriz Leopoldina n. 95.877. (V 18098) 61

PERDEU-SE a cautela n.º 196.429 da Agencia 7 de Setembro da Caixa Economica. (V 10306) 61

## Chiromantes

CARMEN - Chiromante e sciencias occultas, revela o segredo humano, pela graphologia e psychologia experimental, trabalhos de transmissão de pensamento, lê toda a sina da pessoa pela chiromancia scientifica. Consultas sobre qualquer sentido particular e commercial. Tira horoscopos completos: das 10 ás 19, menos aos domingos. S. José, 51-1º 22-7905 (V 14580) 69

A PROFESSORA BÁRBARA

E' ESPIRITA, DA' CONSULTAS TODOS OS DIAS. — AVENIDA ATLANTICA, 1034 — (V 15241) 69

## Dinheiro

A JUROS MINIMOS — Emprestimo sobre hypothecas de predios, avenidas, apartamentos, tambem para construcções, até Meyer, a longo e a curto prazo, com direito a amortização ou liquidação antes do tempo, sem bonificação, tambem pela tabella PRICE, solução rapida. — Adeanto dinheiro para impostos e certidões. Tambem compro predios para renda, 9 ROSELLI, r. da Quitanda, 87, 1º andar; tel. 23-4419. (V 14512) 73

DINHEIRO. Automoveis, operações sobre os mesmos. Ouvidor, 68-2º, Telephone: 43-2167. (V 16386) 73

## Diversos

Investigações - Particulares, com absoluto sigillo, maxima presteza e inteira precisão. Detective Roberto, Uruguayana, 139, 1.º and. Tel. 23-4415. (V 14488) 74

PSYCHOLOGIA DA MASSAGEM. — Madame RICHE' — Rua Andrade Pertence, 20. (V 14522) 74

INJEÇÃO a domicilio — Tel. 22-2370. — Srta. Amarante. Enfermeira. (V 15813) 74

PHARMACEUTICO — Offerece-se para dar nome e trabalhar em pharmacia ou Laboratorio. Telephonar para 26-5009. Oliveira. (V 15315) 74

DETECTIVE LUZ — Investigações, paradeiros, cobranças, etc. 7 Setembro, 213-1.º — 42-4630. (V 16307) 74

## Instrumentos de musica

PIANO allemão ou americano, compra-se mesmo que precise de concerto. Negocio urgente. Santa Cruz Hotel. Telephone 22-4178. (V 16343) 75

PIANO BECHSTEIN

Vende-se um maravilhoso com 88 notas, cordas cruzadas, armado em ferro, por preço de occasião. Urgente. Rua do Ouvidor, 81, 1º and. (V 13423) 75

## Ouro e Joias

OURO VELHO PARA O Banco do Brasil

**Comprador autorisado**
**Paga ao preço do Banco do Brasil**
**Compro joias com brilhantes, objectos de prata e moédas**
**86 — RUA S. JOSE' — 86**
**Esq. da rua Rodrigo Silva**
(V 15031) 76

"Ouro e Brilhantes"

Joias, broches, peças antigas, pagamos até 80$000 á gramma. Brilhantes peq. e grandes. Cubro todas offertas. Temos joias de occasião. A CASA DO OURO. — Ouvidor, 95. (V 16352) 76

BRILHANTES
OURO VELHO
PRATARIAS

Vendam no maior comprador do Banco do Brasil,
E' quem melhor paga
14, Largo de S. Francisco, 14
(xxx) 76

OURO — PLATINA — BRILHANTES — Cautelas de Penhor, não venda sem ver a offerta da JOALHERIA GOMES - Rua da Carioca, 37 — Tel. 22-0608. (V 14573) 76

## Machinas diversas

Machinas — De escrever, das melhores marcas, novas e reconstruidas, ditas de sommar e calcular, manuaes e electricas, perfeitas e garantidas — No Mercado das Machinas, á rua dos Andradas, 68. E. Magalhães. (V 16335) 78

## Modas e bordados

MME. MACEDO — faz vestidos elegantes pelos ultimos figurinos. Preços modicos. Rua Uruguayana, 96, 1º andar. Tel. 22-5386. (V 12043) 81

## Moveis, novos e usados

COMPRAM-SE moveis, pianos, crystaes, etc., ou mobiliario completo de casas ou escriptorio. Casa André. Telephone 43-6332. (V 14439) 83

COMPRAMOS moveis, cristaes, tapetes, machina de costura e tudo que represente valor. T. 26-3128. Paga-se bem. (V 16347) 83

AMANHÃ
½ DIA · 4 e 8 HORAS

METRO

★ PASSEIO, 62 · TELS. 22-6490 e 6141 ★

a producção de
DAVID SELZNICK
do romance de
Margaret Mitchell

...E O VENTO LEVOU
(GONE WITH THE WIND)
EM TECHNICOLOR

figurando
CLARK GABLE
como Rhett Butler
LESLIE HOWARD
OLIVIA de HAVILLAND
e apresentando
VIVIEN LEIGH
como Scarlett O'Hara

Uma producção
SELZNICK-INTERNATIONAL
distribuido pela
METRO.GOLDWYN.MAYER
Direcção de VICTOR FLEMING
Scenario de Sidney Howard Musica de Max Steiner

ESTE FILM NÃO SERA EXHIBIDO EM PARTE ALGUMA EXCEPTO A PREÇOS AUGMENTADOS, DURANTE PELO MENOS UM ANNO.

3 SESSÕES DIARIAS 3
DE 2ª ATÉ 6ª FEIRA INCLUSIVE

| | POLTR. | ESTUD. |
|---|---|---|
| 1/2 DIA ATÉ 1 H. | 6$600 | 4$400 |
| 1 H. ATÉ 5.30 | 7$700 | 5$500 |
| 5.30 EM DEANTE | 8$800 | — |

SABS., DOMINGOS E FERIADOS:

| | POLTR. | ESTUD. |
|---|---|---|
| 1/2 DIA ATÉ 1 H. | 7$700 | 5$500 |
| 1 H. EM DEANTE | 8$800 | — |

ESTE FILM SERA EXHIBIDO NA INTEGRA, TAL COMO FOI APRESENTADO NOS EE. UU. OU SEJA COM 3 HS. E 45 MINUTOS DE PROJECÇÃO

NO PROGRAMMA: CINE JORNAL BRASILEIRO (do D.I.P.)

## Modas e bordados

VENDEM-SE cofres, archivos de aço: moveis de escriptorio e machinas de escrever por preço de liquidação, á rua dos Ourives n. 119.

COMPRAMOS: moveis de escriptorio, machinas de escrever, cofres, archivos de aço, etc., á rua Theophilo Ottoni, 113-A. Tel. 43-4548. (V 15225) 83

Compro — Moveis de luxo e modernos, pinturas, crystaes, tapetes, louças, metaes, machinas de costura, geladeiras, etc. Pago os melhores preços sr. Alfredo — Tel. 22-0041. (V 15323) 83

MOVEIS Machinas, Cofres novos e Usados. Compramos, Trocamos e Vendemos CASAS MOUTINHO — T. 43-1208 95 — R. Senhor dos Passos — 97 (xxx) 83

FAMILIA que se retira vende todo o modernissimo mobiliario e demais objectos que guarnecem o confortavel palacete de sua residencia á rua Dr. Sattamini n. 123 como sejam dormitorios, sala de jantar Renascença, escriptorio Manoelino, ricos tapetes, refrigerador G. E., enceradeira e aspirador Electro-Lux, pinturas, porcelanas, cristaes, lustres, etc., tudo pela melhor offerta em leilão do Enrico hoje e amanhã, quinta ou sexta-feira, ás 8 horas da noite no proprio palacete. (V 16393) 83

## Professores

FRANCEZ — Ensina o Prof. P. de Fossey, antigo professor no Pedro II. Prepara aos concursos. Edif. do Jorn. do Commercio, sala 218, 2º and. Telephones: 22-8023 e 43-4736. (V 13421) 87

JOVEN Senhora de Nova York, lecciona Inglez por methodo, facil e pratico, Bianca Atwell, R. Campinas, 34-A casa 2. Grajahú. (V 15308) 87

CONCURSOS DIPLOMATA. Off. Administrativo, etc. Advogado prepara candidatos com rapidez em Direito Civil, Constitucional, Penal, etc. Riachuelo, 27, apto. 78. Tel. 42-6863. (V 15153) 87

PROFESSORA energica e com longa pratica, ensina, em particular, portuguez, arithmetica, etc., para exames ou a principiantes, mesmo idosos, á rua Rodrigo Silva, 18-2º. Tel. 22-3724. (V 14594) 87

## Vendas diversas

VENDE-SE um armazem de seccos e molhados, pela melhor offerta, ferias mensaes para mais de 35 contos, na rua Benjamin Constant n. 108. Trata-se na mesma, das 11 ás 2 da tarde. (V 14530) 89

## Manicures

CECILIA — Manicure-Massagista. Attende Av. Henrique Valladares, 144, 1.º andar. Tel. 22-2762. (V 14595) 93

SALA DE JANTAR

Vende-se, motivo de viagem. Rua Domingos Ferreira, 188 — Copacabana. (V 14589)

ASTRAKAN LEGITIMO

Vende-se Pelerine. Avenida Atlantica, 216, apart. 62. (V 14590)

PIANO GAVEAU

Vende-se um maravilhoso dos ultimos typos de fabricação, em jacarandá, cordas cruzadas, cepo de metal, teclado de marfim, pela 3ª parte do valor. Facilita-se. Rua Visconde do Rio Branco, 62 loja. (V 18101)

PIANO BLUTHNER

Vende-se lindo, marca allemã, em cor jacarandá, typo apartamento, 88 notas, do valor de 14:000$ por 3:900$. — Praia Flamengo, 10. (V 16374)

COURS de FRANÇAIS et d'HISTOIRE

Dans le but de créer des "COURS de PERFECTIONNEMENT", le professeur M. VOISIN, gradué de l'Université de Paris, sur la demande de ses Anciens Élèves, fera des Cours-conférences sur l'Histoire Universelle, traitée sous le point de vue philosophique. Inscription ouverte: 164, praia do Russell — apto. 9 — 4.º andar. Tél. 25-3126. (V 14563)

SALA

NO CORAÇÃO DA CIDADE

Aluga-se para consultorio ou escriptorio boa sala de frente no largo da Carioca n. 15, 1º, por cima da Confeitaria Lalé, tem elevador. (V 14560)

GELADEIRA

Vende-se propria para pensão-hotel, com 7 pés cubicos, por 3:300$. Praia Flamengo, 10. (V 16375)

PARA DEPOSITO

Commercio ou industria limpa, aluga-se por rs. 350$, inclusive taxas, espaçoso armazem com azulejos nas paredes, á rua São Januario n. 230. (V 16358)

VIAJANTE

Casa atacadista de fazendas procura viajante para a zona da Leopoldina, onde seja bastante relacionado e de um representante para a praça e immediações. Pretenções, capacidade de producção, referencias, etc., na redacção deste jornal caixa 16351. (V 16351)

GADO HOLLANDEZ VERMELHO

Vende-se de puro sangue. Trata-se Primeiro de Março n. 107 — sob. (V 16387)

NOVILHAS SCHWITZ

Vende-se 30 de optima ascendencia leiteira, criadas em regimen pastoril. Informações para o nº 18102 nesta folha (V 18102)

METRO

HOJE MEIO DIA 2 e 4 hs.

HOJE MEIO DIA 2 e 4 hs.

PASSEIO, 62 · TELS. 22-6490 e 6141

A DRAMATICA ADOLESCENCIA DE UM GENIO!

ULTIMA SESSÃO ÁS 4 horas

Mickey ROONEY
O Joven THOMAS EDISON
Fay Bainter · George Bancroft
Virginia Weidler · Eugene Pallette

POLTRONA 4$400
ESTUDANTES 2$200

CINE-JORNAL BRASILEIRO (do D.I.P.)

ESTE FILM NÃO SERÁ EXHIBIDO EM NENHUM CINEMA DO DISTRICTO FEDERAL, PELO MENOS DURANTE UM ANNO, A NÃO SER NO CINE METRO!

## Medicos e Pharmaceuticos

VIAS URINARIAS MOLESTIAS DE SENHORAS

**Rins — Bexiga — Prostata — Tratamento rapido das infecções genitaes com poucas vaccinas de sua preparação.**
Dr. Jorge A. Franco. Chefe de Lab. do Inst. Oswaldo Cruz
67 — Quitanda, 6.º, de 2 ás 5. T. 43-7516 (xxx) 80

DR. BRANDINO CORRÊA Vias Urinarias — Rua do Carmo, 49, 1.º — Das 14 ás 18 horas. (xxx) 80

DR. DUARTE NUNES Vias urinarias — Doenças anorectaes. — S. Pedro 64. — Das 8 ás 18 horas. (xxx) 80

DRA. ELENA COELHO CLINICA EXCLUSIVA DE SENHORAS
TRATAMENTO RAPIDO, EFFICIENTE, SEM OPERAÇÃO
Av. Graça Aranha, 40-10.º and. - Phone: 22-6412 - De 1 ás 6 hs.

Dr. Pedro Magalhães (da BENEF. PORTUGUEZA) HEMORRHOIDAS.
CIRURGIA — MOL. DE SENHORAS — V. URINARIAS.
AS 4 H. — MIGUEL COUTO 5, 3º. TEL. 22-1009 e 42-2972.
(V 10755) 80

DR. EURICO COSTA Vias urinarias e complicações. Tratamento moderno pelo calor. Apparelhagem americ. Kettering.
Rodrigo Silva, 30, 3.º andar — Tel. 22-8500 — Diariamente 1 ás 6. (V 16217) 80

Pulmões fracos - Anemias - Palidez

Na dyspepsia com fraqueza geral, debilidade nervosa, neurasthenia e fraqueza, anemia, côres pallidas, magreza, pontadas, tosses, dôr no peito, escarros brancos e com sangue, cansaço, vertigens, desanimo geral com febre diaria ou intermitente, são curados com STENOLINO Milhares de attestados de pessoas que estavam tysicas, anemicas, neurasthenicas, dyspepticas e com falta de vigor. Este maravilhoso medicamento encontra-se nas pharmacias e na Drogaria PACHECO

(V 16356) 80

MOLESTIAS DOS RINS E DO CORAÇÃO

Use o TONICARDIUM, tonico dos rins e do coração, limpa a bexiga, desinflamma os rins, contra as nephrites, areias, colicas renaes, augmenta as urinas. Tira as inchações dos pés e rosto, hydropsias com cansaço, falta de ar, palpitações, dôres sobre o coração, asthma, chiados no peito. Na Casa Huber, rua Sete de Setembro n. 61; Drogaria Silva Gomes & Cia., Drogaria Pacheco, rua dos Andradas n. 43 e Drogaria Araujo Freitas. Rio. Ap. pelo D. N. S. P., em 17-4-18. Lic. 171.

(V 16355) 80

SEJA PRATICO — Confiando a venda de seus moveis, predios e terrenos ao CIDADE, leiloeiro — Quitanda, 31 — Tel. 23-3067.

(V 16349) 91

Dr. Monteiro de Castro - Molestias internas: coração, pulmões, estomago, intestinos, etc. Terças, quintas e sabbados, ás 16 horas. Consultorio: Rua São José, 85, 5.º andar. Convêm comprar cartão para consulta com antecedencia. (V 14533) 80

DR. JOSE' DE ALBUQUERQUE

Membro effectivo da Sociedade de Sexologia de Paris
**DOENÇAS SEXUAES DO HOMEM**
**Rua do Rosario, 172. De 1 ás 7**
(V 16167) 80

SINUSITES AMIGDALAS

CURA RADICAL PHYSIOTHERAPICA
(Sem operação)
Clinica Prof. Francisco Eiras — Edif. Odeon S. 418 — Telephone 22-0023 — Cinelandia.
(V 13426) 80

CLINICA DE SENHORAS DO DR. CESAR ESTEVES

Das perturbações proprias das Senhoras — Consultas de 1 ás 5 — Rua da Assembléa n. 115, 2.º — Phone 22-0862 (xxx) 80

Consultas gratis

Pelo Dr. Luiz Lima Bittencourt, especialista em molestias dos

OLHOS, OUVIDOS GARGANTA e NARIZ

Com pratica dos Hospitaes de Nova York e Boston. Todos os dias das 10 ás 12 horas e pagas das 16 ás 18.

Consultorio: — Rua Buenos Aires, 158 (entre Andradas e Uruguayana). (V 14556) 80

Dr. Oliveira

MEDICO - ESPIRITA

Dá consultas sobre qualquer doença grave, chronica ou rebelde.

Diariamente das 9 ás 18 hs. Rua do Cattete, 193, 1.º Tel. 25-3357

# CORREIO SPORTIVO

## TURF

### A CORRIDA DE DEPOIS DE AMANHÃ NO JOCKEY-CLUB

**Cotações dos concorrentes as seis provas do programma**

Para a corrida que o Jockey-Club realizará depois de amanhã, foram abertas, hontem, as seguintes cotações:

Premio Oceano — 1.400 metros — 4:000$000.

| | | | Ks. | Cot. |
|---|---|---|---|---|
| 1 | 1 | Casanova | 56 | 25 |
| 2 | 2 | Nameto | 53 | 40 |
| 3 | 3 | Soissons | 51 | 35 |
| 4 | 4 | Fleuron | 53 | 35 |
| 5 | 5 | Carassú | 54 | 60 |
| | 6 | Sabre | 55 | 60 |

Premio May be — 1.200 metros — 4:000$000.

| | | | Ks. | Cot. |
|---|---|---|---|---|
| 1 | 1 | Ossilvio | 56 | 30 |
| | 2 | Ufa! | 49 | 40 |
| 2 | 3 | Kisber | 52 | 50 |
| | 4 | Venusia | 55 | 25 |
| 3 | 5 | Flamengo | 56 | 60 |
| | 6 | Aedo | 52 | 40 |
| 4 | 7 | Grajahú | 52 | 50 |
| | 8 | Xique Xique | 51 | 80 |

Premio Fleuron — 1.400 metros — 5:000$000.

| | | | Ks. | Cot. |
|---|---|---|---|---|
| 1 | 1 | Carnaval | 48 | 60 |
| | 2 | Afortunado | 52 | 40 |
| 2 | 3 | Kilian | 53 | 40 |
| | 4 | Condal | 54 | 30 |
| 3 | 5 | Nuncio | 56 | 25 |
| | 6 | Bebé Rose | 51 | 60 |
| | 7 | Mandão | 55 | 30 |
| 4 | 8 | Lutando | 56 | 60 |
| | 9 | Flirt | 52 | 50 |

Premio Quincas Borba — 1.500 metros — 5:000$000.

| | | | Ks. | Cot. |
|---|---|---|---|---|
| 1 | 1 | May-be | 54 | 35 |
| | 2 | Marolm | 49 | 50 |
| | 3 | Prateada | 55 | 30 |
| 2 | 4 | Sylpho | 52 | 50 |
| | 5 | Olticorô | 52 | 60 |
| | 6 | Myathan | 54 | 30 |
| 3 | 7 | Gandaia | 49 | 50 |
| | 8 | Veronica | 48 | 40 |
| | 9 | Anajá | 56 | 50 |
| 4 | 10 | Divertido | 55 | 50 |
| | 11 | Meuarco | 52 | 80 |

Premio Ayruóca — 1.000 metros (Grama) — 5:000$000.

| | | | Ks. | Cot. |
|---|---|---|---|---|
| 1 | 1 | Yami | 48 | 50 |
| | 2 | Vesuvio | 56 | 25 |
| | 3 | Obuz | 56 | 50 |
| | 4 | Galantre | 56 | 50 |
| 2 | 5 | Oceano | 50 | 80 |
| | 6 | Igarité | 48 | 60 |
| | 7 | Don Carlito | 50 | 50 |
| 3 | 8 | Marabout | 50 | 80 |
| | 9 | Tipa | 48 | 60 |
| | 10 | Messancy | 48 | 35 |
| 4 | 11 | Marapiré | 54 | 30 |
| | " | Pojaquara | 51 | 30 |

Premio Marabô — 1.600 metros — 5:000$000.

| | | | Ks. | Cot. |
|---|---|---|---|---|
| 1 | 1 | Plumaso | 52 | 50 |
| | 2 | Americano | 53 | 40 |
| | 3 | Sanguenol | 56 | 40 |
| 2 | 4 | Mastin | 58 | 40 |
| | 5 | Onyx | 51 | 60 |
| | 6 | Uraquitan | 50 | 40 |
| 3 | 7 | Az de Ouros | 55 | 35 |
| | 8 | Zenobia | 55 | 60 |
| | 9 | Oberon | 58 | 35 |
| 4 | 10 | Mandarin | 53 | 40 |
| | 11 | Nicodemo | 53 | 50 |

*

### DIVERSAS INFORMAÇÕES

VISITANDO O NOVO HIPPODROMO DA CAPITAL PAULISTA

O chanceller uruguayo Alberto Guani e sua comitiva estiveram ante-hontem no novo hippodromo da Cidade Jardim, na capital paulista. Esperados no largo de Pinheiros, pelo sr. Luiz Nazareno de Assumpção, presidente do Jockey-Club de São Paulo, visitaram em primeiro logar a villa hippica com os seus 480 boxes e o hospital veterinario, ambos dotados com as mais modernas installações, deixando a todos agradavel impressão. Dahi se dirigiram os visitantes para o hippodromo onde os aguardavam os demais directores da sociedade de corridas. Depois de um passeio pelas pistas de grama e areia e um rapido exame ás archibancadas especiaes e geraes, que estão acabadas, percorreram a tribuna de socios, ainda por terminar, donde se descortina bello panorama. Visita mais demorada foi feita á tribuna de imprensa e proprietarios, local em que se encontra todo o apparelhamento technico. A visita terminou com um lunch naquella dependencia do prado, e ao champagne o sr. Luiz Nazareno saudou o chanceller uruguayo, que respondeu externando os seus agradecimentos pelas attenções recebidas, dizendo de sua grande satisfação pelo progresso do turf brasileiro, demonstrado no grande emprehendimento que constitue o novo campo de corridas, incontestavelmente um dos grandes monumentos da capital paulista.

COMO FORAM COTADOS OS CONCORRENTES AO CLASSICO

Para os concorrentes á principal prova da corrida de domingo, no hippodromo da Gavea, foram abertas hontem as cotações abaixo:

Classico Candido E. S. Aranha — 2.000 metros — 15:000$000.

| | | | Ks. | Cot. |
|---|---|---|---|---|
| 1 | 1 | Braila | 55 | 60 |
| | 2 | Alcatéa | 55 | 60 |
| 2 | 3 | Itacolera | 55 | 100 |
| | 4 | Dona Stella | 58 | 25 |
| 3 | 5 | Altona | 57 | 45 |
| | 6 | Malisana | 50 | 40 |
| | 7 | Lindaya | 58 | 50 |
| 4 | 8 | Mist | 58 | 27 |
| | 9 | Arloch | 55 | 50 |

A PRINCIPAL PROVA DE DOMINGO NA MOOCA

No programma da corrida do proximo domingo, no hippodromo da Moóca, figura como prova central, a segunda eliminatoria para animaes platinos importados pelo Jockey-Club de São Paulo, na distancia de 1.450 metros e réis 10:000$000 de premio, na qual estão inscriptos Dreamer, Madrileño, Aguatero, Ramí, Miss Gloria, Favius e Maeztú.

O BETTING DE SEISCENTOS CONTOS

Quando foi daquelle betting duplo de 24 de agosto, que passou de 600:000$000, houve um engano pelo qual ficaram onerados alguns empregados da casa das apostas na quantia de 12:650$000, isto é, cada um dos ganhadores levou 255$000 a mais. A um appello da imprensa, varios resolveram restituir a importancia que de direito lhes não cabia, mas outros assim não entenderam. As importancias devolvidas já sóbem a 7:084$, faltam ainda 5:566$000.

Até o presente devolveram a differença á mais desse betting, as seguintes pessoas: dr. Carlos Costa, dr. Eduardo Bahouth, dr. Raul Bergallo, dr. Durval Vianna. Um grupo de empregados do Jockey-Club, dr. Franklin O. Leite, Armando e Arthur, dr. Floriano Porto Barroso, Mario Aguiar, Luiz Alves de Castro, dr. Nilo Alvarenga, dr. João Jabour, dr. Carlos M. Figueiredo, dr. F. Constant de Figueiredo, Alvaro Pinheiro Guimarães, Kalil Aun, dr. Henrique de La Roque Almeida, Waldemar Gordilho, Carlos Eduardo Rosman, Eduardo Bahia e Paulo B. Mello, Apollo Moraes, Schimidt e Burlamaqui, dr. Jayme Araujo, dr. Julio Brandão, Victor Guilham, cap. Bolivar, Aristides Saldanha, Valentim Quintiero, Schadud, Anonymo — betting n. 25.085, Renato Almeida.

Para a reunião do proximo sabbado, essa modalidade de concurso, deverá constituir um grande successo, porque, terá por base quantia superior a 122:000$000, devendo o seu montante, a vista do interesse existente, tanto aqui como na capital paulista, para onde já seguiram os respectivos talões, attingir a somma equivalente a registrada no certamen de 24 de agosto ultimo.

## O que vi nos Estados Unidos

### IMPRESSÕES DE CASTANON

Apresentamos aqui o primeiro pelo profissional Aurelio Castañón, com tudo o que viu e ouviu em sua recente viagem aos Estados Unidos, em cujo grandioso ambiente golfistico, elle, Pose e Bertolino tiveram uma curta actuação. Esta primeira parte da collaboração de Castañón se refere aos jogadores norte-americanos que impressionaram seu cerebro de esperto e observador. São da revista argentina "El Golfer argentino", os dados que se seguem:

"Ir aos Estados Unidos e penetrar mesmo superficialmente no ambiente golfistico norte-americano, deixa o visitante argentino ante a visão do que o golf póde chegar como profissão e industria. Ahi então se tem uma idéa concreta do que é o golf em nosso paiz: um estado de colonia com elementos de muito bôa pasta, que trabalham com afinco e enthusiasmo em uma obra de constante engrandecimento. Nos Estados Unidos o golf é uma potencia organizada com rythmo de coisa superior, com todas as expressões do moderno e do grandioso. Jamais podia suspeitar o que ia ver nos Estados Unidos, e quando lá cheguei, varios dias após Pose e Bertolino, estes não tiveram tempo para expressarem sua admiração pelo golf que tinham visto e pela grande quantidade de bons elementos. Muito naturalmente meus primeiros commentarios versarão sobre o typo de golfer norte-americano e tudo será a expressão do sentir de um profissional do golf argentino, posto com olhos, ouvidos e mente ante aquelle grande scenario.

Foi no torneio de Sand Points que disputei minha primeira partida nos Estados Unidos, mas ahi não tive opportunidade de apreciar os mestres do golf em toda sua plenitude, como aconteceu no torneio Goodall. Como já é sabido, entre os 15 convidados houve um honorifico logar para Martim Pose, e eu, como espectador, resolvi apreciar detalhadamente tudo o que fosse acontecer e tudo o que vi foi uma revelação. O que mais profundamente me impressionou foi o rythmo accelerado, mais decidido que tem o golf de primeira categoria. Fiquei assombrado ao ver que nos "tees" sempre se apresentavam grupos de 3 jogadores e com uma falta absoluta de apparatosidade ou preoccupação concentrada na empresa que iam executar, collocavam a pelota sobre o "tee" e sem preparativos de nenhuma especie e depois de olhar uma vez para o "fairway" giravam o taco e lá ia impulsionada a pelota, sem que o jogador demonstrasse maior interesse nem anciedade pelo resultado do tiro, que, salvo uma ou outra excepção, era o centro do "fairway". A saida dos "tees" não é assumpto de importancia e em muitos casos vi que collocavam até 2 bolas do "tee" sendo que mal um acaba de dar o tiro já o companheiro está executando o seu. A grande quantidade de espectadores que comparece aos torneios, principalmente ao Goodall, tem contribuido muito para tirar ao começo do jogo o caracter de religiosidade e espectativa que existe em outros paizes, principalmente na Argentina. Geralmente os espectadores não guardam essa espectativa, esse silencio que contribue para dar realce grave ao assumpto. O que a multidão de espectadores procura encontrar nos "tees" é a emoção de ver phenomenaes "drives" e todos sabem que tal se verá quando estiverem jogando Sam Snead ou Jimmy Thomson. Ha muita gente que vae aos campos de golf, unicamente para ver Thomson e sempre se levanta um clamor de admiração após cada "drive" que bate. Nos Estados Unidos, um campo de golf não é um santuario de silencio, salvo determinadas circumstancias. Deante do espectador, o publico não se contem e em verdade ver um "drive" de Jimmy Thomson é um espectaculo completo. Thomson é um moço ruivo, não muito alto, sympathico, com braços e hombros formidaveis. O interessante é que alcança fantasticas distancias sem demonstrar emprego de força, apenas "timing" e soltura perfeitos. Seu estylo é normal e quanto aos tacos, apenas o "driver" é differente, por ser mais curto e bastante mais pesado que o "driver" commum. Para se ter uma idéa da violencia do impacto no tiro com "driver", basta dizer que de quando em quando é obrigado a mudar a cabeça do taco, conservando sempre a mesma vara. E' um dos jogadores mais procurados para as exhibições, e é tal sua actividade nesse sentido, que já passou tres annos fazendo vida de hotel, pelo facto de estar sempre viajando de um lado ao outro do territorio da União e sempre acompanhado de sua esposa.

Depois de ver jogar os 14 azes norte-americanos na successão de voltas e matches do torneio Goodall, fiquei com uma perfeita impressão de que o golf delles tem outra base, outra concepção. Na acção dos jogadores predomina a soltura e tal se observa tanto nos tiros curtos como nos longos. Todos os tiros com madeiras são executados com velocidade e soltura afim de obter distancia, e em todos os tiros de precisão observa-se suavidade absoluta e completo relaxamento muscular. Em conclusão, não existem tensão e rigidez muscular no golf norte-americano de alta categoria.

O espectaculo de golf não é concebido como exhibição de estylo. Estylo é a resultante da acção de cada um e não existe a minima idéa de adoptar ou chegar á posições determinadas. Por outro lado, a maneira de se encarar o jogo não dá logar a exhibições de tal natureza. O "driver" só tem uma funcção: fazer a bola attingir determinado logar no "fairway". O cerebro não está preoccupado em dirigir as mãos e a bola é apenas golpeada pela acção de um solto e potente giro da cabeça do taco... e automaticamente atrás caminha o jogador. Este rythmo de jogo influiu insensivelmente na acção de Martim Pose durante os jogos do torneio Goodall. Inicialmente o nosso grande mestre apresentou um "swing" com inalteravel e magnifico "finish", porém pouco a pouco foi soffrendo a influencia do ambiente e já não ligava mais ao seu bello "folou-through" e só queria bater a bola e andar depressa, devido á ameaça de desapparecer no meio da multidão.

A verdadeira luta contra o "par" começa nos tiros ao "green" e desde este momento, começa-se a observar a concentração do jogador. Chegam junto á bola e todo o tempo que demoram para jogar é empregado no calculo da distancia, escolha do taco e uma vez tomada uma decisão, collocam-se brandamente defronte á bola e em seguida executam o tiro. Neste aspecto, Ralph Guldahl é impressionante. Nunca vi em minha vida um jogador atirar a bola com tanta direcção. Todos os tiros são em linha reta para o logar onde apontou e sua acção é summamente facil, suave, solta. A' medida que se approxima do "green" augmenta a concentração do jogador norte-americano e é justamente quando demonstram um especial refinamento, momento este no qual vale a pena ver um Horton Smith. Este, quando tem de jogar uma bola de 50 "yards" approxima-se da bola com o taco na mão direita, braço um pouco encolhido e até de certo modo, com a face do taco apontando para a bandeira. Tive a impressão de que o golf norte-americano tem como base a acção preponderante da mão e braço direitos e tal se manifesta mais accentuadamente nos tiros curtos. Nenhum grande jogador se preoccupa em manter esticado o braço esquerdo após o impacto e Bobby Jones foi um dos primeiros grandes exemplos nesse sentido.

*(Continúa)*

HEMOPLASON
ELIMINA A PALLIDEZ, FORTIFICA, ENGÓRDA
E COMBATE A PRISÃO DE VENTRE

(V 15152)

## CYCLISMO

### O CIRCUITO DA PENHA

Domingo proximo será disputado no populoso bairro da Penha o seu 1º Circuito Cyclistico, no qual devem participar além dos varios clubs filiados á Liga Carioca de Cyclismo, varias turmas da capital fluminense.

A partida para o "Circuito da Penha" será na rua Nicaragua, em frente ao n. 70 ,onde todos os concorrentes receberão as ultimas instrucções para a prova, na qual já estão inscriptos o Club Internacional de Cyclistas e o Cyclo Suburbano.

As inscripções podem ser feitas até sabbado á noite nos seguintes locaes: r. Visc. Itaúna 187, Senador Pompeu 107, Riachuelo 366, e no local acima.

O CAMPEÃO INDIVIDUAL PAULISTA

A Associação Paulista de Cyclismo fez realizar domingo ultimo na sua capital, a disputa do Campeonato Individual de Resistencia que conseguiu reunir um bom lote de concorrentes, dos quaes sagrou-se como detentor do titulo maximo do cyclismo local, o corredor Rolando Montesi, do Brasil F. C., que cobriu os 128 kilometros do percurso em 4 horas 28' 42"0.

## TENNIS

### "TAÇA MITRE"

### As semi-finaes começarão amanhã

Os jogos semi-finaes da competição sul americana de tennis, em disputa da "Taça Mitre", serão iniciados amanhã, entre as representações do Brasil x Chile e da Argentina x Perú.

Estão indicados como favoritos os tennistas do Brasil e da Argentina, que vencedores desses jogos, terão que disputar a final desse importante certamen, numa competição de grande valto, dadas as boas condições de treinamento e classe dos jogadores disputantes.

Os jogos semi-finaes estão marcados para os dias 13, 14 e 15.

As representações dos cinco paizes concorrentes ao campeonato ora em realização no Perú, estão formadas pelos seguintes tennistas:

Brasil — Alcides Procopio e Manoel Fernandes.

Argentina — Lucilio del Castillo, Alejo Russell e Heraldo Weiss.

Bolivia — Gaston Zamora, Isaac Garastiaga, Nicolas Linale, Humberto Sanchez Pena.

Chile — Elias Deik, Salvador Deik, Marcello Taverne e Efrain Gonzalez.

Perú — Carlos Acuña, Antonio Grana, Carlos Vich, Alfonso Estremadoyre, Ernesto Gabaldoni e Ricardo Marjanovich.

## ESCOTISMO

### ESTADIO "CAIO MARTINS"

### A homenagem do governo fluminense a um joven escoteiro

O interventor Amaral Peixoto assignou, hontem, uma deliberação denominando Caio Martins o Stadio Santa Rosa, recentemente adquirido pelo governo fluminense.

Essa denominação foi dada em homenagem ao joven escoteiro Caio Vianna Martins, da Associação de Escoteiros de Affonso Arinos, de Minas Geraes, com quem occorreu um facto ao tempo divulgado. Gravemente ferido no desastre ferroviario verificado em João Alves, naquelle Estado, em 1938, Caio Martins dispensou, pouco antes de fallecer, a assistencia que lhe era ministrada, afim de que outros feridos pudessem receber soccorros, declarando que "o escoteiro caminha com as suas proprias pernas".

O interventor visa, com essa homenagem, perpetuar, na lembrança das gerações, o nome do escoteiro que, não obstante a sua pouca edade, soube dar um significante exemplo de energia.

## Varias Sportivas

*DENUNCIADOS VARIOS JOGADORES*

Os promotores publicos das 2ª, 3ª e 8ª varas criminaes denunciaram hontem os argentinos Armando Raganeschi, Vicente Cussati, Carlo Volante, Alfredo Gonzalez e Angel Capuano, que respondem criminalmente porque, tendo desembarcado neste porto como turistas, assignaram contratos com varios clubs, o que é vedado por lei.

*DESINTERESSADOS PELO TORNEIO*

E' voz corrente que o Torneio Rio-São Paulo, cujo turno está terminado, será encerrado porque os clubs cariocas estão desinteressados. As rendas são pequenas e as despesas enormes, sendo raro o jogo que deixa saldo para os clubs.

*A PORTUGUEZA EM REZENDE*

A Portugueza, desta capital, pediu licença para jogar a 29 do corrente, em Rezende, no Estado do Rio.

*PEDIDO O PASSE DE ROCHA*

A C. B. D. enviou um telegramma á Associação do Football Argentino, pedindo o passe de Manoel Rocha para o Vasco.

*A SUSPENSÃO DO SR. CARLOS MONTEIRO*

O Conselho Superior da Liga de Football resolveu, por unanimidade, suspender o sr. Carlos Monteiro até a terminação do inquerito para apurar a natureza dos seus gestos para o publico no ser encerrado o match Fluminense x Vasco, tendo o Boletim Official de hontem esclarecido que a suspensão era feita como "em casos analogos", isto é, apenas em relação aos compromissos do Vasco e Fluminense, de accordo com resolução tornada publica em 7 de julho de 1939.

O sr. Luiz Lyra, designado relator na Commissão de Justiça, deverá comparecer hoje á Liga para receber os documentos officiaes sobre o caso.

*A PUNIÇÃO DOS CLUBS GAUCHOS*

*Porto Alegre*, 11 ("Correio da Manhã") — Foi recebida a communicação official da Federação Brasileira de Football sobre a suspensão dos clubs locaes, tendo sido resolvido paralysar o campeonato por dois domingos. Vae ser encaminhado o pedido de reconsideração, que, segundo informações particulares, será attendido por cinco votos contra dois no Conselho Superior da F. B. F.

## FOOTBALL

### CAMPEONATO DA CIDADE

### As tres partidas de domingo

O Campeonato da Cidade proseguirá domingo, quando a Liga de Football do Rio de Janeiro fará disputar mais tres partidas correspondentes ao primeiro turno do certamen.

Vasco e Flamengo, na Gavea, realizarão a partida de maior interesse pelo valor dos teams em cotejo.

Considerando, porém, que o Fluminense é o *leader* do certamen, não deixa de despertar algum interesse o match com o Madureira, que a tabella marca para o campo do Bomsuccesso.

No gramado da rua Campos Salles, terá logar o outro encontro da tarde. O America receberá a visita do Bangu'.

## ESCOTISMO

### O CONGRESSO ESCOTEIRO

O Congresso de dirigentes de Escoteiros que vem se realizando na Capital Federal por iniciativa da Confederação Brasileira dos Escoteiros de Terra, sob a presidencia do general Heitor Augusto Borges e patrocinio do sr. Gustavo Capanema, ministro da Educação, tem continuado as suas actividades.

No dia 8, houve a solennidade de abertura, no Palacio Tiradentes, sendo conferida ao ministro Capanema a medalha Tiradentes, de alta distincção escoteira.

No dia 9, foram os congressistas recebidos pelo presidente da Republica durante o despacho do ministro da Educação e apresentados por este e pelo general Heitor Borges, presidente da entidade. Nesse mesmo dia tiveram opportunidade de agradecer, incorporados, as facilidades concedidas para a realização do Congresso, aos ministro da Viação, director do Lloyd Brasileiro, prefeito do Districto Federal e director do Departamento de Imprensa e Propaganda. A noite foi reservada aos trabalhos.

O dia 10, reservado ao trabalho, foi encerrado com um jantar de confraternização. O dia de hoje será consagrado ao trabalho e á noite serão visitadas diversas Associações escoteiras.

Amanhã os congressistas farão uma excursão a Petropolis, trabalharão á tarde, e á noite, outra vez sob a presidencia do ministro da Educação, realizarão a ceremonia de encerramento de seus trabalhos.

## GOLF

### DICK CHAPMAN GANHOU A MEDALHA

*Mamoroneck*, Nova York, 11 (U. P.) — A chuva converteu em lodaçal a já pesada cancha do Winget Foot Club quando 146 jogadores começavam a segunda prova eliminatoria do Campeonato Nacional de Golf Amador para indicar os 64 players que deverão participar das eliminatorias que se iniciarão amanhã.

Dick Chapman, jogando no barro e sob a chuva, ganhou a medalha nacional de amadores de qualificação com um score que é o segundo dos melhores records da historia para um total de 36 "holes".

Os rivaes que mais se approximaram de Chapman foram Marvin Ward, actual campeão, e W. B. Cullough, cada um com o total de 145 golpes.

## BASKETBALL

### OS JOGOS DE HOJE NO COMPLEMENTAR

Pelo torneio secundario da L. C. B. haverá hoje, á noite, os seguintes matches officiaes:

*Mackenzie x S. Christovão*, no rink da rua Dias da Cruz.

*Bangu' x Portugueza*, no rink da rua Ferer.

Estes encontros serão entre os primeiros e segundos teams de cada club.

*

### NO CAMPEONATO CARIOCA

Para amanhã, á noite, em proseguimento ao Campeonato Carioca de Basketball, a rodada é esta, precedendo os jogos principaes pelos encontros da 2ª Divisão:

Flamengo x C. R. Botafogo, no rink rubro-negro, na Gavea.

Riachuelo x Fluminense, no rink da rua Marechal Bittencourt, na estação do Riachuelo.

Botafogo F. C. x Villa Isabel, no rink da avenida Wenceslau Braz.

*

### A DECISÃO DOS TEAMS JUVENIS

Nos dois ultimos jogos pelo Torneio Juvenil de Classificação para o Campeonato deste anno, vão se encontrar domingo proximo, pela manhã, a Portugueza e o São Christovão, no rink liso, e o Tijuca e o Villa, no rink do Grajahu', em desempate.

Se o São Christovão vencer será classificado, e em caso contrario desempatará o posto com os Alliados, e no segundo jogo, o vencedor disputará o certamen deste anno.

## TIRO

### CAMPEONATO OLYMPICO REGIONAL

Pelo commandante da 1ª Região Militar foram postos á disposição da commissão de Tiro do Campeonato Olympico Regional, os seguintes officiaes e praças:

2 capitães, 8 tenentes, 12 sargentos, 12 cabos, e 14 soldados.

Esses officiaes e praças deverão se achar no dia 21 do corrente, ás 7 (sete) horas, no stand de tiro da Villa Militar.

## HIPPISMO

### A ESCOLA MILITAR VENCEU A TAÇA "DARCY VARGAS"

Realizou-se, ante-hontem, com invulgar brilho, no campo do America, o concurso hippico promovido pela Sociedade Hippica Brasileira, para a disputa da "Taça Darcy Vargas", em beneficio da "Casa do Pequeno Jornaleiro".

Cerca de setenta concorrentes disputaram o premio, sendo vivamente acclamados pela assistencia que enchia, totalmente, as dependencias do stadium de Campos Salles.

A sra. Darcy Vargas, que se fazia acompanhar de pessoas de sua familia, do prefeito Henrique Dodsworth e senhora e do coronel Jesuino de Albuquerque e senhora, esteve presente á festa, felicitando o sseus vencedores.

A equipe da Escola Militar, representada pelo capitão Baptista da Costa e pelos tenentes Castro Pinto e Linhares da Fonseca, foi a vencedora do concurso, sendo a classificação individual a seguinte: tenente Castro Pinto, capitão Baptista da Costa, tenentes Arnaldo Calderari e Linhares da Fonseca, Roberto Marinho, tenente Pires Ferreira, Heitor Amaral, capitão Jeferson Braune, tenentes Anisio Rocha e Ramos de Moura. Tambem obtiveram premios, como os melhores classificados entre os civis, os srs. Benjamin Rangel e H. Imendorf.

Finda a festa, a sra. Darcy Vargas cumprimentou os vencedores, agradecendo, ao mesmo tempo, á Sociedade Hippica Brasileira a cooperação que acabava de prestar á sua campanha de philatropia.

500 REIS apênas
O ENVELOPE SAUDE
REFRESCANTE
ANTI ACIDO
DIGESTIVO
SABOROSO
Sal de uvas PICOT

(xxx)

## Academia Nacional de Medicina

A Academia Nacional de Medicina realiza hoje uma sessão em homenagem ao I Congresso de Gynecologia e Obstetricia, com a seguinte ordem do dia:

1) Conferencia do prof. Annes Dias sobre "Alguns problemas hypophisarios".

2) Prof. Mauricio Gudin — "Technica bacteriologica para evitar a contaminação endogena, factor da mortalidade e complicações nas hysterectomias fataes por cancer".

3) Dr. Raul Pitanga Santos — "Syndromes gynecologicos de origem retal".

4) Prof. Octavio de Souza e dr. José de Mendonça — "A proposito da technica da Cesaria segmentaria".

## Destino de officiaes

Participaram ao director de Engenharia: ter seguido para Florianopolis, a serviço do 2º Batalhão Rodoviario, o capitão Donato Gonçalves Luz; ter assumido a chefia da Commissão Demarcadora da Fazenda Betiene, em Matto Grosso, por haver embarcado para esta capital, o major Luiz Agapito da Veiga, chefe da mesma commissão, o major Arilo Osorio de Souza; e ter passado o commando do 2º Batalhão Ferroviario, por ter embarcado para esta capital, a serviço da E. F. Rio Negro — Caxias, o tenente-coronel Luiz Silvestre Gomes Coelho.

## Designação de officiaes

Foram designados, por necessidade do serviço, os majores do quadro technico de Artilheria e engenheiros industriaes e de armamento: Luiz Antonio Bittencourt, para servir no Arsenal de Guerra e Isaac Viegas Pereira, para servir na Directoria do Material Bellico.

## Reinclusão de official

O commandante do 1º Batalhão Rodoviario communicou ao director de Engenharia haver reincluido naquella unidade o 1º tenente Lucio de Moraes Caldas.

## O Dia Policial

### ACTOS DO CHEFE DE POLICIA — AGGRESSÕES — DESILLUDIDOS DA VIDA — OUTROS FACTOS

Pelo chefe de policia foram assignadas as seguintes portarias: demittindo o investigador Jary Gomes, por não merecer mais a confiança de seus superiores; exonerando, por conveniencia do serviço, o investigador José Tostes, responsavel por um grave disturbio occorrido ha pouco tempo, no Bar Alpino, na Barra da Tijuca; o investigador Ernesto de Souza Borges, por haver abusado da qualidade de policial, extorquindo dinheiro de um cidadão que prendera sem motivo justificado. Designando: o delegado especial de Segurança Politica e Social, capitão Felisberto Baptista Teixeira, o delegado dr. Hugo Auler, e o bacharel Clodomir Collaço Veras para, em commissão, sob a presidencia do primeiro, procederem a rigoroso inquerito administrativo para apurar os acontecimentos occorridos á entrada do "stadium" do Vasco da Gama, onde varios guardas-civis espancaram a "casse-tête", collegiaes que para ali se dirigiam; o commissario, bacharel Fredegar Martins Ferreira para substituir, durante o seu impedimento, o delegado do 23º districto policial, dr. Aladio do Amaral, que entrou em gozo de férias regulamentares.

AGGRESSÕES

O motorista do auto n. 17.365, Maximino Delgado, faz ponto com seu carro na avenida Copacabana, esquina da rua Fernando Mendes.

Hontem, como de habito, elle ali chegou, mas foi impedido pelos collegas de estacionar.

Travou-se séria discussão e o motorista Manoel Rosa Aguiar, do 16.728, José Pereira, José Antonio e "Patativa" o aggrediram, damnificando o vehiculo.

O primeiro dos aggressores fez uso de uma chave de fenda, perfurando-lhe o abdomen e Aguiar o atacou a sôcos.

A victima foi levada ao Hospital Miguel Couto e ali operada.

A policia do 2º districto teve conhecimento do facto.

LARAPIOS EM ACÇÃO

Ao passar pela porta do armazem da rua Frei Bento n. 180, propriedade de Manoel Rodrigues, Raulino Hermenegildo furtou um sacco de assucar de cinco kilos e saiu a correr, perseguido pelo dono do armazem.

Vendo-se perseguido por diversas pessôas, o larapio apanhou um tijolo e o atirou sobre os que iam no seu encalço, attingindo Rodrigues no frontal e sua filha menor, Maria de Lourdes, que teve o parietal fracturado com afundamento.

As victimas, depois de medicadas no Hospital Carlos Chagas, tiveram internação no Instituto Clinico de Madureira.

E' grave o estado da menina.

O larapio aggressor foi preso em flagrante e autuado na delegacia do 25º districto.

MORDIDA POR CÃO

Ao passar pelo logar denominado "Rocinha", na Gavea, Maria Luiza Cerqueira foi mordida por um cão de propriedade de um sr. Odilon, ficando ferida na perna direita.

Levada ao Hospital Miguel Couto, ali foi medicada.

PRINCIPIO DE INCENDIO NUMA CHATA

Na chata C. H. que se achava atracada no prolongamento do cáes do Porto, manifestou-se um principio de incendio num tambôr de oleo.

Chamados, os Bombeiros compareceram, extinguindo promptamente as chammas.

O MENOR RECEBEU QUEIMADURAS

Uma chaleira, contendo agua em ebulição, virou sobre o corpo do menor Jorge, filho de Maria Silva, moradora á rua Dr. Jobin n. 98, produzindo-lhe queimaduras graves nas regiões lombar e glutea.

Após ser medicado no posto do Meyer, foi internado no Prompto Soccorro.

VICTIMAS DOS AUTOS

Em frente ao numero 630 da rua Dias da Cruz, um auto victimou o collegial Arthur, filho de Maran de Almeida, que soffreu fractura da perna esquerda e forte contusão na cabeça, havendo suspeita de fractura da base do craneo.

Levado ao posto do Meyer, ali foi medicado e em seguida internado em estado de "shock" no Prompto Soccorro.

A policia do 22º districto registrou o facto.

— Adhemar da Silva Rocha atravessava a avenida Pasteur, quando se viu colhido pela motocycleta n. 710, dirigida por Nelson Santos.

Com contusões e escoriações pelo corpo, foi medicado no Hospital Miguel Couto.

O motocyclista foi preso e autuado na delegacia do 3º districto.

— Num desastre de auto na rua S. Luiz Gonzaga, em frente ao n. 582, ficaram feridos ligeiramente Oswaldo Queiroz Veiga, Joaquim Albuquerque Salles, Francisco Carneiro Bolais e Alfredo Reis Ribeiro, sendo todos medicados na Assistencia.

— José Gomes foi victimado por um auto na rua Goyaz, que lhe fracturou a coxa esquerda.

Medicado no posto do Meyer, seguiu para o Prompto Soccorro.

— O auto-omnibus n. 35, da linha "Palace-Hotel — Largo dos Leões-Lagôa", dirigido pelo motorista Geraldo Dantas Pereira, ao desviar-se de uma mulher, na rua Humaytá, numa manobra infeliz, atropelou Julieta Augusta dos Santos, que recebeu fractura completa da coxa esquerda, indo, em seguida, chocar-se de encontro a uma carroça de leite, que estava parada no meio-fio, em frente ao n. 34, daquella rua, atirando-a contra a menor Lysie, filha de Leontina Maria de Jesus.

Tanto a outra victima, como a menina Lysie, que recebeu fractura do frontal e dos ossos do rosto, foram internadas no Hospital Miguel Couto, sendo grave o estado da menor.

O commissario Ataliba, de dia no 3º districto, esteve no local da occorrencia.

EM NICTHEROY

ATROPELADO E MORTO UM MENOR

Hontem, de manhã, a ambulancia n. 269, do Prompto Soccorro, dirigida pelo motorista José Rodrigues, quando se dirigia para a officina da municipalidade, atropelou, na rua Visconde do Rio Branco, o menor Edno Costa, de 8 annos de edade, filho de Victor Costa.

O infeliz menino, que residia á rua Fróes da Cruz n. 100, soffreu fractura exposta de ambos os parietaes, vindo a fallecer pouco depois.

O motorista culpado evadiu-se, havendo a delegacia de Transito registrado o facto e aberto inquerito a respeito.

SUICIDIO COM FORMICIDA

Hontem, de manhã, em sua residencia, á estrada Viçoso Jardim n. 603, suicidou-se com formicida João Baptista de Almeida, de 39 annos de edade, casado e funccionario publico federal.

O suicida deixou um bilhete dirigido á policia, sem, entretanto, explicar os motivos do seu tresloucado gesto.

O cadaver foi removido para o necroterio do Instituto de Criminologia.

MORTE SUBITA

Quando se encontrava em um café á rua Coronel Guimarães n. 30, foi accommettido de um mal subito Maciel Silva, de 30 annos de edade, estivador e residente em Maricá.

O infeliz homem falleceu antes que fosse possivel prestar-lhe soccorros medicos.

## AS ONDAS VITAES NA CURA DAS MOLESTIAS

### Um Instituto para o Rio de Janeiro

**"E' da desvitalização que decorrem todas as molestias do organismo". — J. WORMS.**

A Medicina acaba de galgar uma altura inesperada.

O problema da cura de multiplas enfermidades, que vinha desafiando o mundo medico e a argucia dos sabios, teve afinal uma solução scientifica e cabal.

O que parecia quasi impossivel é agora uma realidade incontestavel e já reconhecida por summidades da Medicina, deante das provas conseguidas com centenas e centenas de doentes.

O moderno tratamento é feito com as Ondas Vitaes Equilibradas, mediante algumas agradaveis applicações do Vitalizador Electrico Worms, apparelho totalmente inoffensivo, que não produz choques nem calor, patenteado em varios paizes, inclusive o Brasil.

O tratamento é muito simples, em geral rapido e de effeitos excellentes.

O eminente professor Mauricio de Medeiros "obteve os melhores resultados com o Vitalizador Worms e verificou que, de um modo geral, elle opera uma transformação benefica nos doentes, modificando-lhes o tonus vital, num sentido favoravel que permitte uma reacção contra os estados morbidos que a therapeutica medicamentosa não conseguia dominar, figurando como mais frequentes nos resultados favoraveis as nevralgias de qualquer origem e qualquer séde (sciatica, trigemeo, facial, etc., hemicraneas rebeldes, disturbios circulatorios locaes, insufficiencias glandulares (hepatica, digestiva, etc.)"

O Dr. H. Gonçalves conseguiu "provas da efficiencia do Vitalizador, curando doentes de paralysia, rheumatismos simples e deformantes, além de outras molestias, sempre com excellente resultado."

O Dr. J. A. Moreira Guimarães cita "um caso de rheumatismo deformante, com mais de 20 annos, e hemiplegia por derrame cerebral, em que os effeitos do Vitalizador foram notados desde a primeira applicação."

D. Leonor Cunha, ex-Inspectora do Hospital da Maternidade de São Paulo, "soffrendo ha varios annos de rheumatismo na perna direita, tão fortemente que a impedia de dormir, curou-se radicalmente com algumas applicações do Vitalizador Worms".

O Dr. Heitor Maurano, medalha de ouro da Academia Nacional de Medicina, acha "realmente surprehendentes os effeitos sedativos e tonicos que o Vitalizador produz no organismo, dando optimos resultados, mesmo em casos rebeldes aos medicamentos."

O Dr. T. Migliario "verificou optimos e rapidos resultados em diversos casos de diabete, acido urico, calculos, bronchites."

O Dr. Rangel Junior, "soffrendor de uma sinusite de 10 annos, evitou a operação, curando-se radicalmente."

O Dr. H. Irajá, especialista de Physiotherapia, cita varios casos de cura e conclue: "A invenção do Vitalizador Worms trouxe á Medicina um agente de grande valor therapeutico, em muitos casos bem superior aos outros processos electricos, taes como diathermia, raios ultra-violeta e infra-vermelhos, ondas curtas communs, apparelhos de choque, etc., visto que o Vitalizador tem real efficacia, rapidez nos resultados, inocuidade e commodidade no uso, além de não haver nenhuma contra-indicação. Em muitos casos a cura completa se consegue com apenas duas ou tres sessões, por exemplo, no rheumatismo, sciatica, nevralgias, crises hepaticas e outros. Os resultados são surprehendentes, mas encontram facil explicação, visto que a acção desenvolvida tem o effeito de restabelecer promptamente o normal funccionamento de cada orgão e da inter-dependencia entre todos, base do equilibrio constitucional e oppondo uma barreira aos agentes pathogenicos."

O Dr. Gravaud, de Paris, opina: "Avant la grandiose découverte de Worms, la Médecine était un fouillis. L'art de guérir est maintenant quelque chose de précis et sûr. Par cette méthode vraiment simple et logique c'est la Nature elle-même qui agit et réagit. C'est tellement simple et merveilleux, que l'on peut se demander si Worms n'a pas tout bonnement supprimé ou presque la Médecine?"

O Departamento de Propaganda do Governo divulgou ha dias, por sua agencia noticiosa, uma entrevista com o Dr. Becker, na qual se confirma plenamente a theoria formulada por Worms, sobre a causa das doenças, e mencionando o proprio cancer como "doença electrica".

Agora o Rio de Janeiro, verdadeiramente a Cidade Maravilhosa, foi dotado de um moderno Instituto, que é a primeira clinica installada na America do Sul, para o tratamento das molestias pela applicação do Vitalizador Electrico Worms, o unico apparelho no mundo que fornece as Ondas Vitaes Equilibradas.

O "Instituto Vitalizador Worms" está funccionando no edificio Regina, rua Alcindo Guanabara, 17/21, 6.º andar, sala 606, telephone 22-5899.

Seu director clinico, Dr. Jonas Rabin, attende os doentes diariamente, das 10 ás 12 e das 14 ás 18 horas.

Os enfermos que não possam se locomover e os portadores de doenças contagiosas, poderão ser tratados fóra.

Estão, portanto, de parabens os milhares de doentes que vão renascer á vida e seus prazeres.

(xxx)

## FALLENCIAS E CONCORDATAS

ANTONIO MARQUES DE ALMEIDA

Joaquim da Silva Pinheiro, dizendo-se credor da quantia de 15:000$000, requereu no juizo da 10ª vara civel a decretação da fallencia de Antonio Marques de Almeida, estabelecido, que era, á rua Barão do Bom Retiro, 101.

R. ARIETTI FALLI E MARIO FAIELLA LTDA.

Attendendo ao requerimento de Agostini & Santi, credores da quantia de 11:882$000 e mais .... 8:921$000, duplicatas, o juiz da 3ª vara civel decretou a fallencia de R. Arietti Falli e Mario Faiella Ltda., estabelecidos á avenida Henrique Valladares, 135.

O termo legal retroagiu a 23 de junho ultimo; marcado o prazo de 20 dias para as habilitações de credito; designado o dia 21 de novembro vindouro, ás 2 horas da tarde para a assembléa de credores. Não foi nomeado syndico.

JOSE' DE OLIVEIRA COSTA PEREIRA

O juiz da 2ª vara civel mandou ouvir o dr. curador das massas, sobre a reivindicação de Silva Rio & Cia.

ABEL PEREIRA DE CASTRO

O juiz da 3ª vara civel mandou ao contador os autos da fallencia da firma supra.

G. F. DIAS DA SILVA & CIA. LTDA.

O juiz da 10ª vara civel mandou ouvir o dr. curador das massas, sobre a reivindicação de G. Nadais & Fernandes.

A. J. DE LIMA

O juiz da 10ª vara civel mandou ouvir o dr. curador das massas, sobre a prestação de contas dos ex-syndicos.

ASSEMBLE'A DE CREDORES

Está marcada para hoje, á 1 hora da tarde a seguinte:

2ª vara civel — Jacob Kopstein.

BERCO CARACUSHANKI

O juiz da 7ª vara civel homologou a concordata extinctiva da firma supra.

## Desligado do E. M. E.

Tendo concluido os trabalhos que lhe estavam affectos, foi desligado do Estado Maior do Exercito o major Aristoteles Ribeiro, recentemente promovido e classificado no 13º R. I., residindo em Ponta Grossa.

## Resultado de inspecção

Foi julgado incapaz, definitivamente para o serviço do Exercito, devendo, portanto, ser reformado, o capitão Romulo Tobiozzi.

## Club dos Democraticos

O tradicional "Grupo dos Independentes", filiado ao Club dos Democraticos, fará realizar a 14 do corrente, nos salões do "Castello" o "Baile das Rosas", offerecido como preito de carinho e reconhecimento á Mulher Democratica, com inicio ás 11 horas da noite. Para esta encantadora noite-dansante, serão os salões caprichosamente ornamentados com as mais bellas rosas naturaes, havendo no decorrer do baile, uma surpresa para as damas.

## Sentenciados portuguezes que pedem indulto

Foram encaminhados ao ministro da Justiça os processos referentes ao pedido de indulto apresentado por 17 sentenciados portuguezes, os quaes, criminosos primarios, aguardam a palavra final do presidente da Republica.

Os referidos processos foram julgados na ultima sessão do Conselho Penitenciario, acreditando-se que o sr. Getulio Vargas decida a seu favor.

DERMOL
DOENÇAS DOS PÉS — ACIDO ÚRICO, ETC.
(xxx)

# ACTOS RELIGIOSOS

*Os avisos e convites publicados nesta secção serão irradiados, gratuitamente, pela PRD-2 — Radio Cruzeiro do Sul*

## Coronel Augusto Manoel de Aguiar Filho

Esther Bastos de Aguiar, Lili Aguiar, Capitão Estellano Aguiar, Dr. Carlos Tettamanzy senhora e filho, Dr. Affonso Teixeira e senhora, Dr. Eurico B. Aguiar senhora, filhos e neto, Oscarlina Aguiar Salles, filhos e netos, Flavio Aguiar senhora e filhos, Dr. Ormando Aguiar senhora e filhos, convidam seus parentes e amigos para a missa que mandam celebrar por alma de seu saudoso esposo, pae, sogro, avô, irmão, cunhado e tio, a realizar-se, sabbado, dia 14, ás 9 1|2 horas, no altar-mór da Egreja da Candelaria. Antecipadamente agradecem. (V 18096)

## ROSA VIEIRA MARGARIDO DA SILVA

Anôr Margarido da Silva e senhora, Eugenio Margarido Silva, senhora e filha, José do Pillar Alves de Souza, senhora e filho, Dr. Guilherme D'Alessandro e senhora, convidam seus parentes e amigos para assistir a missa de 30º dia do passamento de sua mãe, sogra, avó e tia, que mandam celebrar amanhã, sexta-feira, 13 do corrente, ás 10 horas, no altar-mór da egreja de S. Francisco de Paula, confessando-se desde já agradecidos ás pessôas que comparecerem a esse acto religioso. (V 14587)

## MANOEL ALBANO FRAGOSO

Lydia Andrade Fragoso, Luiz Albano Fragoso, Dr. Oswaldo Furtado de Campos, senhora e filho, Adelaide Fragoso de Paiva e filhos, Virginia Albano Fragoso e José Albano Fragoso, participam o fallecimento de seu adorado esposo, pae, sogro, avô, irmão e tio e communicam que o feretro sairá de sua residencia, á rua Visconde de Santa Isabel n. 417, hoje, dia 12 do corrente, ás 9 horas, para o cemiterio de S. João Baptista. (V 16373)

## ANNIBAL RODRIGUES FILHO

Annibal Rodrigues & Cia., agradecem a todos que enviaram pezares pelo fallecimento de seu auxiliar e interessado ANNIBAL RODRIGUES FILHO, e convidam a seus parentes e amigos para assistirem a missa que, em intenção á sua alma, mandam celebrar amanhã, sexta-feira, dia 13, ás 8,30 horas, no altar-mór da egreja de São Francisco de Paula; antecipadamente agradecem. (V 16359)

## ANNIBAL RODRIGUES FILHO

Os auxiliares das "Casas Rodrigues", sinceramente constrangidos com o fallecimento de seu collega ANNIBAL RODRIGUES FILHO, agradecem a todos que enviaram pezames, e convidam a seus parentes e amigos para assistirem á missa que, por sua alma, mandam celebrar amanhã, sexta-feira, dia 13, ás 8,30 horas, no altar-mór da egreja de São Francisco de Paula: antecipadamente agradecem. (V 16360)

## ANNIBAL RODRIGUES FILHO

Annibal José Rodrigues e familia, paes e irmãos do querido ANNIBAL RODRIGUES FILHO, agradecem sinceramente penhorados a todos os parentes e amigos que os confortaram, enviando telegrammas, cartas, flôres e grinaldas, e bem assim aos que acompanharam até á ultima morada, e de novo convidam a assistir a missa de 7º dia, que, em intenção á sua alma, mandam celebrar amanhã, sexta-feira, dia 13, ás 8,30 horas, no altar-mór da egreja de S. Francisco de Paula; antecipadamente agradecem. (V 16361)

## EUGENIA MOREIRA FIGUEIRA DE MELLO

Paulo de Avellar Figueira de Mello, Paulo Eugenio Figueira de Mello, senhora e filhos, Rodolfo Figueira de Mello, senhora e filhos, agradecem penhorados a todos que acompanharam o sepultamento de sua querida esposa, mãe e avó e os confortaram na sua dôr, e convidam para a missa de 7º dia que será realizada no altar-mór da egreja da Candelaria, sabbado, 14 do corrente, ás 10,30. (V 14564)

## MARIO PINTO DE SA'

(MISSA DE 7º DIA)

FLORIANO SA' e LEONIDAS DA SILVA, convidam a seus amigos e demais parentes para assistirem a missa de 7º dia na egreja de S. Francisco de Paula, na capella de N. S. das Victorias, ás 9 1|2 horas de amanhã, sexta-feira, 13 do corrente, pelo fallecimento de seu progenitor, MARIO PINTO DE SA'. Antecipadamente agradecem. (V 15301)

## JUVILDO FERREIRA VIANNA

(30º DIA DO SEU FALLECIMENTO)

Viuva Maria José Reis Vianna e filhos, Cherubina da Costa Vianna e familia, Maria Gonçalves Reis e familia, convidam aos parentes e amigos para assistirem á missa do 30º dia que mandam celebrar por alma de seu saudoso e inesquecivel esposo, pae, filho, genro e parente, JUVILDO FERREIRA VIANNA, amanhã, quinta-feira, dia 12, ás 10 1|2 horas, no altar-mór da egreja de S. José, confessando-se desde já profundamente reconhecidos. (V 15308)

## HERMINIA NOBREGA DE AYROZA RIBEIRO

Sua familia convida os parentes e amigos para assistirem a missa de 7º dia do seu fallecimento, que será celebrada amanhã, sexta-feira, 13 do corrente, ás 9 horas, no altar-mór da egreja São José, antecipando agradecimentos aos que comparecerem a esta ultima homenagem. (V 16392)

## DOUTOR ARNALDO CARLOS PINTO

A sua familia participa aos parentes e amigos o seu fallecimento occorrido ante-hontem, na cidade do Rio Grande. (V 14562)

## JOVINA MARIA DAS MERCÊS

(AGRADECIMENTO)

Viuva Teixeira Basto, Julieta Teixeira Basto, Aristeu Teixeira Basto, senhora e filhos, Gustavo Pinto Guedes de Paiva e filhos, Manoel Joaquim de Mendonça Martins, senhora e filhos, Alfredo Braga Piragibe, senhora e filhos, na impossibilidade de dirigir-se directamente a todos os innumeros amigos e exmas. familias que procuraram confortal-os por occasião do golpe soffrido com o fallecimento de sua querida e inesquecivel amiga JOVINA, vêm, por este meio, agradecer aquellas manifestações e a todos patentear o seu profundo reconhecimento. (V 16343)

## AUGUSTO HUGO BARATA RIBEIRO

Sua familia communica o seu fallecimento e convida para o enterro, saindo o feretro da Capella Santa Therezinha, á praça da Republica, 89, ás 4 horas, para o cemiterio S. João Baptista. (V 12108)

(AGRADECIMENTO)

## CLOTILDE MOREIRA MARCONDES

A sua familia agradece profundamente penhorada a todos os parentes e amigos que compareceram ao enterro ou missa, confortando-a com amizade na dolorosa occorrencia por que passou. (V 16381)

## AGRADECIMENTOS

## SÃO JUDAS THADEU

**Paulo Rocha Gomes**

de joelhos agradece. (V 1452)

## AOS GLORIOSOS

FREI FABIANO, FREI ROGERIO E S. GERALDO, de joelhos agradece grande graça recebida — *Maria José* (V 163)

## A FREI ROGERIO

Uma devota agradece a cura de sua filhinha. (V 1300)

## Escrivão de inquerito

Foi nomeado escrivão do inquerito de que está encarregado o major Ismael de Sá Medeiros, o capitão Bento Penna Fernandes.

# A VIDA SOCIAL

## *Julio Azambuja*

*Muitos filhos prestimosos do Brasil escapam ao olhar do grande publico, não só porque o genero biographico é de cultivo recente entre nós como porque quasi sempre os biographos procuram escolher figuras exponenciaes. Ora, não ha sómente Hymalaias no panorama orographico dos vultos que se destacam; muitas collinas suaves, dessas que não figuram nos mappas biographicos, merecem contemplação e admiração.*

*Está nesse caso Julio Azambuja. Não é, sem duvida, uma figura de cartaz; mas, quanta lição offerece a sua vida! Advogado, medico, promotor, juiz, prefeito de Garibaldi, no Rio Grande do Sul, inspector de estatistica junto ao Ministerio da Agricultura, ajudante de inspector desse mesmo ministerio, professor do Collegio Militar do Ceará, delegado federal da commissão organizadora da Exposição do Centenario, inspector de ensino secundario, fiscal de seguros, secretario do Museu Imperial de Petropolis, idealizador do "Centro Sul Riograndense de Propaganda e Informações", fundador da revista "Terra Gaúcha", representante excursionista da "Liga Brasileira Contra o Analphabetismo", delegado da "Sociedade Nacional de Agricultura" em varios Estados; creador do "União Republicana", em Ouro Preto, a que se filiaram Calogeras, Augusto de Lima, Sabino Barroso, Alfredo Pinto e Gastão da Cunha; promotor da trasladação dos despojos de Barros Cassal para Porto Alegre; presidente da Cruz Vermelha de Caxias; orador itinerante nos nucleos de colonização estrangeira durante a grande guerra; propagandista do serviço militar obrigatorio em 1919; collaborador da "Federação", do "Rio Grande", da "Republica", do "Petit Jornal", do "Independente", do "Debate", da "Cidade do Rio", da "Gazeta de Noticias", do "Jornal do Commercio", da "Batalha", do "Malho", da "Platéa" — até á penna se gasta de escrever tanta coisa...*

*Homem de tamanho merecimento no trabalho, tem porém um defeito que os hypocritas não perdoam: não recúa deante dos perigos, defende com vibração suas idéas, diz sempre o que pensa. Tal enthusiasmo demonstrava ao expor, muito moço, suas convicções abolicionistas e republicanas que os collegas da Escola Militar de Porto Alegre o chamavam "o democracia". Achou tempo para ser cadete, tomar parte activa na revolta de 93, commandar a vanguarda do general Piragibe, secretariar Gumercindo em Santa Catharina e commandar a artilharia no cerco da Lapa...*

*Quando, sendo elle prefeito de Garibaldi, Carlos Barbosa, presidente do Estado, lhe pediu explicações que achou demasiadas, telegraphou: "Sciente termos telegramma v. ex. peço permissão para ponderar que onde começam minhas attribuições municipaes terminam as do Presidente do Estado. Attenciosas saudações."*

*Eu mesmo o ouvi responder a um multi-millionario, que o convidára para certa excursão e depois indagava, solicito, como fôra tratado: — Como cachorro!... Na verdade, embora convidado de honra, o dr. Azambuja não recebera o tratamento que merecia; e o multi-millionario se desmanchou em desculpas...*

*Não foi atôa que os exilados de Buenos Aires, em 1895, o credenciaram para vir ao Rio tratar, em nome delles, a pacificação com Prudente de Moraes. Tambem o "Correio da Manhã", de 31 de julho de 1923, em artigo de fundo, qualificava sua actividade como "prodigio de uma orientação disciplinada e esclarecida". Taes missões ou elogios só se conferem a um Homem.*

**Roberto da Macedonia**

## *A Casa das Meninas*

Esta noite, ás 8,45 minutos, a sociedade carioca, que sempre prestigiou as iniciativas de beneficencia da sra. Darcy Vargas, se verá reunida em mais uma festa de finalidades altruisticas: a "avant première" de "...E o vento levou". A renda total desse espectaculo reverterá em beneficio da Cidade das Meninas. O Metro terá a sua sala de espera lindamente ornamentada e illuminada por novo systema de reflectores. Directamente de Holywood, numa transmissão especial do Departamento de Imprensa e Propaganda, servindo de locutor Luiz Jatobá, os principaes interpretes do film, Clarke Gable e Vivien Leigh, farão uma saudação á sra. Darcy Vargas, recordando detalhes da filmagem. No unico intervallo da sessão, precisamente ás 11 horas, o principe d. João de Orleans e Bragança, com a cooperação das senhoritas Perla Lucena e Maria da Penha Affonseca e do sr. Carlos de Laet, fará um leilão de tres exemplares, em inglez, da obra de Margaret Mitchell, *Gone with the wind*, autographados pelos artistas principaes que apparecem na pellicula. John Boles, o artista de Holywood que se encontra nesta capital, offereceu á sra. Darcy Vargas sua cooperação a esta festa. Tambem auxiliará o leilão, offerecendo ao lance outros tres exemplares de "...E o vento levou", em rica encadernação, offerecida pela firma Valleie.

## *Lyceu Literario Portuguez*

Passou ante-hontem o 72.º anniversario da fundação do Lyceu Literario Portuguez. Na séde da tradicional instituição cultural, realizou-se uma sessão solemne commemorativa da data e que foi presidida pelo embaixador Nobre de Mello. O commendador José Rainho da Silva Carneiro, presidente do Lyceu, falou passando em revista as actividades do Lyceu e terminando por agradecer a quantos compareceram á reunião. A sra. Anna Amelia Carneiro de Mendonça fez uma conferencia sobre o thema "A mulher e a poesia em Portugal".

## *Academia Brasileira*

Realiza-se hoje, ás 5 horas, a sessão publica da Academia Brasileira de Letras, durante a qual será entregue o busto do grande pensador sul-americano José Enrique Rodó, offerecido á Academia pelo sr. Alexandre Galinau, de Montevidéo. A seguir, o sr. Alberto Zum Felde, da Missão Uruguaya, ora entre nós, fará uma conferencia sobre o thema "Panorama intellectual do Uruguay no seculo XX". A entrada é franca.

## *Centro Dom Vital*

Realiza-se amanhã, sexta-feira, a reunião semanal do Centro Dom Vital, devendo occupar a tribuna de conferencias o capitão Severino Sombra, que falará sobre "Aspectos sociaes e politicos do Rio Grande do Sul". Essa conferencia é publica, realizando-se ás 8,30 da noite.

## *Associação dos Amigos de Portugal*

Em audiencia marcada para as 3,30 horas da tarde de hoje, no palacio do Cattete, será recebido pelo presidente Getulio Vargas, o conselho deliberativo da Associação dos Amigos de Portugal, afim de lhe entregar o diploma de seu presidente de honra.

## Receitas de Arte Culinaria

**(De CACILDA T. SEABRA, autora do livro "Arte Culinaria Brasileira")**

### QUINTA-FEIRA

**Almoço**

*Dobradinha á portugueza*
*Legumes á moda*
*Creme merengado*

**Jantar**

*Sopa de acelga*
*Souflé de xuxús*
*Goiabada*

### ALMOÇO

*DOBRADINHAS A' PORTUGUEZA*

Lave bem meio kilo de dobradinhas com bastante limão e leve ao fogo com agua e sal para cozinhar. Quando estiverem bem macias, corte-as em pedaços não muito pequenos.

Prepare um bom guizado com gordura, tomates, cebola, alho porró, pimentões, toucinho Bacon e presunto.

Junte as dobradinhas. Refogue bem, addicione azeitonas, e pedaços de linguiça. Cozinhe em fogão moderado para não seccar.

*LEGUMES A' MODA*

Cozinhe legumes bem picados em agua e sal.

Cozinhe tambem umas folhas de repolho.

Prepare um molho branco consistente, junte duas gemmas e queijo ralado. Misture com os legumes.

Tome as folhas de repolho, deite uma colher desta mistura, enrole, prenda com palitos, passe em ovos e frite.

*CREME MERENGADO*

Leve ao fogo uma caçarola com meio litro de leite, duas colheres de sopa de maizena, seis gemmas, assucar a gosto e cozinhe bem. Quando retirar do fogo junte baunilha.

Tome um prato que vá ao forno e á mesa e arrume por cima da calda queimada (o prato deve estar com a calda).

Uma camada de biscoitos, palitos, uma camada de creme e por cima só tres claras batidas em neve e depois misturados ligeiramente com tres colheres de assucar e casca ralada de limão. Forno bem quente.

### JANTAR

*SOPA DE ACELGA*

Leve ao fogo numa caçarola com meio kilo de carne, um pedaço de abobora, meio kilo de batatas, tomates, cebola e alho porró. Cozinhe um pouco, junte sal e deixe perver duas horas.

Passe o caldo por peneiras, esmague bem a abobora e batatas, passe-os tambem por peneira e leve ao fogo novamente com quatro molhos de acelga bem picada.

Na hora de servir junte uma colher de manteiga e duas gemmas.

*SOUFLE' DE XUXÚS*

Cozinhe doze xuxús em agua e sal, passe-os pelo espremedor e reserve.

A' parte faça um molho branco com um copo de leite, uma colher bem cheia de maizena, sal e uma colher de manteiga.

Junte o purée de xuxús, quatro gemmas, duas colheres de queijo ralado e por fim as claras em neve.

Misture apenas. Deite em fôrma que vá ao forno e á mesa e leve ao forno quente.

*GOIABADA*

Tome tres kilos de goiabas bem maduras, retire as sementes e peso egual quantidade em assucar.

Deite num tacho uma camada d'assucar, outra de goiaba, novamente assucar e assim até terminar. Leve ao fogo e mexa sempre.

Deixe as goiabas ficar bem molles e dê o ponto que se conhece quando jogando um pouco na agua formar uma bola.

## *Matinée infantil no Palacio-Theatro*

A Companhia Brasileira de Cinemas e a Companhia Cinematographica R.K.O. em collaboração com o Juizo de Menores desta capital offerecem no proximo domingo, dia 15, ás 9,30 horas, no Cinema Palacio, uma matinée infantil ás creanças soccorridas pelas instituições de assistencia social á infancia. Será exhibido o film "Pinnochio" nessa sessão especial dedicada ás creanças dos nossos estabelecimentos de protecção, comparecendo á mesma o juiz de Menores, dr. Saul de Gusmão, directores daquellas empresas, dr. Affonso Lousada, chefe da Fiscalização das Casas de Diversões, demais funccionarios do Juizo e dos Institutos 15 de Novembro, 7 de Setembro, Arthur Bernardes, Nossa Senhora de Pompéia, etc. Aquelle espectaculo poderá ser assistido por duas mil creanças.

## *Festa da Arvore*

O Centro Social de Copacabana, fundado pelo professor Antonio Austregesilo Filho, com a collaboração do nosso collega Oswaldo Souza e Silva, e que vem prestando apreciaveis serviços de assistencia social á população pobre daquelle bairro, vae commemorar condignamente o "Dia da Arvore", no proximo dia 21 do corrente. Constará a commemoração de uma conferencia do dr. Otto da Silva e Souza sobre o "Dia da Arvore" e grande distribuição de fructas ás creanças presentes. A festa terá logar na Avenida Ataulpho de Paiva, onde será feita a arborização de um dos trechos. A directoria do Centro Social de Copacabana é composta das sras. Eurico Dutra, Fernando Costa, Attila Soares, Oswaldo Orico, Ovidio Meira, Oswaldo Souza e Silva, José Velho Tito e Novelli Junior.

## *Festas*

Com a ancidade sempre crescente, os socios do Olympico Club aguardam para a tarde do proximo sabbado, uma tarde dansante que marcará o inicio do programma social do mez em curso.

— A Casa de Minas Geraes, realizará no proximo domingo uma tarde dansante, das 5 ás 9 horas, em sua séde social.

LEITE de LANOLINA
Evita cravos e espinhas

(xxx)

## *Homenagens*

Os officiaes de gabinete do ministro da Guerra, de accordo com a antiga praxe de camaradagem, vão homenagear na proxima semana com um almoço, em dia, hora e local a serem designados, os seus ex-collegas tenentes-coroneis Tristão de Alencar Araripe e Pery Constant Bevilacqua, este por ter sido promovido por merecimento a esse posto e consequente classificação no Grupo de Artilharia de S. Leopoldo, e aquelle por ter deixado o gabinete e reassumido as suas funcções de sub-director de estudos da Escola de Estado-Maior. Essa homenagem a esses distinctos officiaes será presidida pelo ministro da Guerra.

— Por motivo de sua promoção ao ultimo posto da carreira, tem sido alvo de justas homenagens o dr. João Coelho de Souza, actual secretario da Presidencia do Tribunal de Contas.

— Os collegas, amigos e admiradores do general medico dr. Justiniano da Rocha, que acaba de passar para a reserva, prestar-lhe-ão uma homenagem, offerecendo-lhe um jantar no Casino da Urca, dentro de poucos dias.

— Os aspirantes e cadetes que ha annos serviram no 1º Batalhão de Engenharia, quando era fiscal dessa unidade do Exercito, o então capitão João Gomes Carneiro Junior, prestaram hontem homenagem a este official pela sua recente promoção ao posto de general de brigada, offerecendo-lhe uma taça de champagne no Serviço de Engenharia da 1ª Região Militar. O homenageado foi saudado por varios officiaes, respondendo-lhes agradecido.

— Como preito de justiça aos serviços que prestou ao turf, como presidente do Jockey Club Brasileiro, dotando-o com o seu modelar hippodromo, para não citar outras medidas de grande alcance como seja a lei chamada da "nacionalização", e ainda os vem prestando como turfman, criador e proprietario, os amigos do sr. Linneu de Paula Machado, a cuja frente se encontra o ministro Salgado Filho, presidente actual daquella associação, resolveram prestar-lhe uma homenagem. Essa demonstração de apreço que constará de um banquete e uma recepção aos socios do Jockey Club a seguir, se realizará definitivamente no proximo dia 21, ás 9 horas da noite. Dado o cunho social dessa homenagem, ficou resolvido que os cavalheiros trajem smoking. Attendendo a ponderações de amigos do homenageado, as listas de adhesões ainda permanecem na portaria da séde do Jockey Club Brasileiro, para receber assignaturas.

## *Conferencias*

— Sob os auspicios do Instituto de Estudos Brasileiros, realiza amanhã, ás 9 horas da noite, o sr. Kurt Preber uma conferencia sobre circulação do ouro em pó e em barras no Brasil. Provocarão debates os srs. Edgard Romero e Francisco Marques dos Santos.

— O engenheiro Paulo Leopoldo Pereira da Camara, presidente do Conselho Actuarial do Ministerio do Trabalho, realizará hoje, ás 5 horas, na sala de projecções do Museu Social do mesmo Ministerio, uma conferencia sobre *O seguro social e sua evolução no Brasil*, continuação do cyclo *Legislação* da série que o Serviço de Estatistica da Previdencia e Trabalho organizou para o anno corrente.

## *Casamentos*

Realiza-se hoje, em São Paulo, o casamento da senhorita Maria Ignez de Almeida Ramos, filha do sr. Adroaldo de Almeida Ramos e de d. Alzira Martins Ramos, com o sr. Carlos Cyrillo, advogado paulista.

## *Natalicios*

Passa hoje o anniversario do general José Pessoa, inspector da Arma e Serviços de Cavallaria. O illustre general, que acaba de regressar de uma longa viagem de estudo á bacia do Amazonas, é um dedicado ao serviço do Brasil e vem desenvolvendo uma actividade pouco vulgar nos varios sectores por que tem passado no Exercito.

— Passa hoje a data natalicia do sr. Isaac Frankel, velha figura da cinematographia brasileira, e ha varios annos gerente do Cinema Broadway. Ser-lhe-ão prestadas multas homenagens, entre as quaes se destaca uma manifestação que lhe farão os funccionarios do Broadway Programma.

— Transcorre hoje o anniversario natalicio do general Collatino Marques, que tanto se distingue pela sua cultura e capacidade profissional.

— Transcorre hoje o anniversario natalicio da senhorita Cyrene Mauro Carvalhido, filha do sr. José Peres Carvalhido e de d. Rosa Mauro Carvalhido.

## *Viajantes*

Passageiro do "Santos", hontem entrado dos portos platinos, chegou ao Rio o professor Enrico Tullio Liebman, jurista italiano. Contratado pelo governo uruguayo está leccionando pratica de processo na Faculdade de Direito de Montevidéo e veiu ao nosso paiz em visita, aproveitando um periodo de férias. O professor Enrico Tullio Liebman fará aqui, em local que opportunamente será annunciado, algumas conferencias.

— Pelo avião da linha internacional da Pan American Airways, chegaram hontem, procedentes de Buenos Aires: Luis Levy, Pearl R. Campbell e Cesar Santiago Jaida e de Porto Alegre: sra. Isabel Pontes Corrêa da Costa, sra. Rosina Ferreira Araujo e sra. Julieta Araujo Martins.

— Pelo hydro-avião da linha paraense da Panair do Brasil, chegaram de Belém do Pará: senhorita Maria de Lourdes Corrêa da Silva e José Francisco Rodrigues Barbosa; de São Luiz: Euclydes de Arruda Mattos; de Fortaleza: William Tiplady, Walter Fernandes e sra. Ernestina Barbosa Cordeiro; de Maceió: Ralph E. Motley e dr. Pedro Calheiros Bomfim e da cidade do Salvador: dr. Oswaldo Gonçalves Martins, sra. Helena Moreira Mesquita Barros, Raymundo Pessoa Siqueira Campos, Luiz Fernandes Silva e dr. Adelaido Ribeiro.

## *Fallecimentos*

Na cidade de Rio Grande falleceu ante-hontem o dr. Arnaldo Carlos Pinto.

— Em sua residencia, á rua Visconde Santa Isabel n. 417, falleceu hontem o sr. Manoel Albano Fragoso. Seu enterro sairá hoje, ás 9 horas, para o cemiterio S. João Baptista.

## *Missas*

Serão rezadas as seguintes missas: Amanhã por alma de: Herminia Nobrega de Ayrosa Ribeiro, ás 9 horas, na egreja de S. José; Annibal Rodrigues Filho, ás 8,30 horas, na egreja de S. Francisco de Paula; Mario Pinto de Sá, ás 9,30 horas, na egreja de S. Francisco de Paula; e Rosa Vieira Margarido da Silva, ás 10 horas, na egreja de S. Francisco de Paula. Depois de amanhã: coronel Augusto Manoel de Aguiar Filho, ás 9,30 horas, na Candelaria; e Eugenia Moreira Figueiredo Mello, ás 10,30 horas, na Candelaria.

IDE
buscar hoje, no
CENTRO LOTERICO
o bilhete que vos
dará sabbado os
MIL CONTOS
Travessa do Ouvidor
9

(40108)

## REUNIU-SE O CONSELHO NACIONAL DE IMPRENSA

### Negado o registro a varias publicações

Reuniu-se ante-hontem o Conselho Nacional de Imprensa, sob a presidencia do sr. Lourival Fontes, director-geral do D.I.P.

Iniciados os trabalhos foram examinados importantes assumptos relacionados com a organização da imprensa em todo paiz sendo tomadas varias decisões.

Em seguida o conselho passou a examinar os processos de registro de varios jornaes, revistas etc. deferindo o pedido de muitos e negando registro ás seguintes publicações: "Seguros e Bancos", "Commercio e Industria", "O Mundo na Mão", "Jornal dos Clinicos" e "Jornal dos Theatros", desta capital; "São Paulo Imparcial", "Jornal É Isto", "Jornal do Café", "O Astro", da capital de São Paulo; "Fronteiras" e "Sanjoanesco", de Recife.

BRONCHITE ASTHMATICA E ACCESSO DE ASTHMA
PÓ' INDIANO
PARA OS CASOS CHRONICOS:
GOTTAS INDIANAS
FRANCISCO GIFFONI & CIA - R. 1º de MARÇO, 17 - RIO

(xxx)

## INFORMAÇÕES UTEIS

### PAGAMENTOS

NO THESOURO NACIONAL — Na Pagadoria do Thesouro serão pagas hoje, as seguintes folhas tabelladas no 12º dia:

Ministerio da Fazenda — Pensionistas, Montepio civil do Exterior, Pensões especiaes, Diversas pensões reunidas, Montepio civil da Guerra e Abonos provisorios a pensionistas.

PESSOAL EXTRANUMERARIO-MENSALISTA — GRUPO "G"

Ministerio da Educação — Hospital Arthur Bernardes e Instituto Oswaldo Cruz.

NA PREFEITURA — A Caixa Reguladora de Emprestimos pagará hoje, os seguintes, correspondentes ás matriculas numeros:
22.270 — 30.843 — 7.751
26.911 — 32.279 — 1.272 — 31.623
17.529 — 27.221 — 19.256 — 18.508
831 — 28.205 — 4.574 — 737
8.965 — 8.039 — 7.304 — 31.899

### CAIXA DE AMORTIZAÇÃO

As médias das cotações das apolices da Divida Publica e Obrigações fornecidas pela Camara Syndical dos Corretores para effeito de transferencias hoje, são as seguintes:

| | |
|---|---|
| Uniformizadas miudas, 5 % ... | 720$000 |
| Uniformizadas de 1:000$, 5 % | 755$000 |
| Diversas Emissões de 1:000$, 5 % ... | 768$000 |
| Diversas Emissões (miudas), 5 % ... | 700$000 |
| Tratado da Bolivia de 1:000$, 5 % ... | [illegible] |
| Rodoviaria de 1:000$, 5 %, nom. ... | 750$000 |

### SERVIÇO POSTAL

A Directoria Regional dos Correios do Districto Federal expedirá malas pelos seguintes vapores:

Amanhã:

"Santos", para Norte até Manáos, recebendo impressos, até 7 horas; objectos para registrar, até 18 horas de 12; cartas para o interior da Republica, até 8 horas.

"Itaberá", para Norte até Cabedello, recebendo impressos, até 4 horas; objectos para registrar, até 18 horas de 12; cartas para o interior da Republica, até 5 horas.

Depois de amanhã:

"Itaimbé", para Norte até Manáos, recebendo impressos, até 10 horas; objectos para registrar, até 9 horas; cartas para o interior da Republica, até 11 horas.

"Itanagé", para Rio Grande do Sul, recebendo impressos, até 10 horas; objectos para registrar, até 9 horas; cartas para o interior da Republica, até 11 horas.

No dia 18:

"Brasil", para Trinidad e Nova York, recebendo impressos, até 5 horas; objectos para registrar, até 18 horas de 7; cartas para o exterior da Republica, até 9 horas.

No dia 19:

"Uruguay", para Rio da Prata, recebendo impressos, até 8 horas; objectos para registrar, até 18 horas de 17; cartas para o exterior da Republica, até 9 horas.

"D. Pedro II" para Rio da Prata, recebendo impressos, até 10 horas; objectos para registrar, até 9 horas; cartas o exterior da Republica, até 11 horas.

"Araranguá", para Rio Grande do Sul, recebendo impressos, até 10 horas; objectos para registrar, até 9 horas; cartas para o exterior da Republica, até 11 horas.

### ASYLO DE INVALIDOS DA PATRIA

Informam do Asylo de Invalidos da Patria que os asylados e reformados, quando não recebam seus vencimentos nas respectivas companhias nos dias marcados para esse fim, só poderão comparecer á Thesouraria daquelle estabelecimento, para o necessario pagamento, entre os dias 10 e 15 de cada mez.

### PROCUREM OS SEUS CERTIFICADOS DE RESERVISTAS

Devem comparecer á 1ª Secção da 1ª C. R., afim de receberem os certificados de reservistas os srs. Benedicto Elias de Souza — Bernardino Carioca — Carlos Fausto de Araujo — Carlos Ferreira Nobre — Cloris Rangel — Daniel Sarmento — Danilo Caetano da Silva — Darcy Amaro Ferreira — Demetrio Rodrigues — Domingos Alberto Pereira Navarro — Eduardo José Szlecka — Eraldo da Cruz Gouveia — Estephanio dos Santos — Eudoro Pacheco — Eugenio Ferreira de Menezes — Fernando Antonio Sá Freire de Faria — Fernando Lavrador — Fernando Madureira — Flavio Fernandes Brasil — Floriano Alves de Mendonça — Francisco dos Santos — Geraldo Fontainha — Helio Salgado Cunha — Horacio Lopes — Heronides Paula Cunha — Humberto de Carvalho — Irineu Machado de Miranda — Isaias Maia de Oliveira.

### TAXAS DE PENA DAGUA DO 2.º DISTRICTO

Serão arrecadadas pelo Serviço de Aguas e Esgotos, em sua séde á rua Riachuelo n. 287, no decorrer de todo este mez, as taxas de penna dagua no 2º Districto, referente a 1940, comprehendendo as ruas situadas nas seguintes zonas: Avenida Suburbana, Bocca do Matto, Cachamby, Cintra Vidal, Del Castilho, Engenho do Matto, Engenho Novo (da rua Barão de Bom Retiro, inclusive para o Meyer), Engenho de Dentro, Engenho da Rainha, Encantado, Fazenda das Palmeiras, Hygienopolis, Inhauma, Lins Vasconcellos, Maria da Graça, Meyer, Piedade (até a rua Assis Carneiro), Terra Nova e Todos os Santos.

### BARCAS DE PAQUETA'

E' o seguinte o horario das Barcas para Paquetá, aos domingos e feriados:

PARTIDA DO RIO — 7,15 — 9,30 12 — 3 — 5,30 e 8 da noite.

PARTIDA DE PAQUETA' — 7 — 9,15 e 11 horas da manhã; 3 e 4 da tarde.

### SERVIÇO DE OMNIBUS PARA O INTERIOR

PARA JUIZ DE FORA — Saidas, diariamente, ás 7 horas da manhã, 12.30 e 4 da tarde. Ponto de partida, rua dos Andradas.

PARA JUIZ DE FORA E BARBACENA — Saidas diariamente ás 8 horas da manhã. Ponto de partida, praça Mauá.

PARA APPARECIDA E S. PAULO — Saidas, diariamente, ás 5.30 da manhã e meio dia. Ponto de partida, praça Mauá.

DE NICTHEROY PARA FRIBURGO — Saidas, 8.10 da manhã e 4.40 da tarde. Ponto de partida, praça Martim Affonso.

PARA PETROPOLIS — Dias uteis: 7.30 — 8.30 — 9.40 — 11.40 — 2 da tarde — 4 — 5 — 5.50 e 6.30. Domingos: 7 — 7.30 — 8.15 — 8.40 — 9.50 11.30 — 2 — 4.15 — 5.15 — 7 — 8 e 9 da noite. Ponto de partida, praça Mauá.

# RADIO

*Hora do Brasil* — Recital do violinista Leonidas Autuori: 1) Gluck — Melodia; 2) Mozart-Kreller — Rondó; 3) Mignone — Gavota; 4) Ravel — Peça em forma de habanera; 5) Castelnuovo Tedesco — Capitão Fracassa. Ao piano: Mario de Azevedo.

—o—

*PRA-2 do Ministerio da Educação* — A's 9 horas da noite: Concerto symphonico. Programma: Beethoven — Symphonia n. 7 em lá maior op. 92; Wagner — Parsifal, preludio; Dvorak — Symphonia n. 5 em mi menor op. 95 (Novo Mundo); Ravel — Valsas nobres e sentimentaes; ás 11 horas: Hora certa. Ephemerides Brasileiras do Barão do Rio Branco.

—o—

*Radio Ipanema* — Continuando a série de successos diarios e ininterruptos, a Radio Ipanema apresenta hoje mais uma audição de alguns dos seus mais destacados elementos. Além de uma enorme quantidade de discos que serão irradiados durante o dia, a PRH-8 apresentará em seu programma de studio novas audições de Violeta Cavalcanti, Renato Braga, Jayme Brito, Ghita Yamblowski, J. A. de Freytas, Louis Cole e sua grande orchestra de jazz, e a applaudida orchestra typica Ipanema. Entre outros numeros de successo indiscutivel ouviremos "Sonhei", "Elogio do Samba", "Adeus" na voz bonita de Violeta Cavalcanti; "Boneca de Bazar", "Garota do Boulevard", "Historia de uma lagrima", na voz romantica de Renato Braga; "Positivamente não", "Sim, sou eu", na interpretação de Jayme Brito, o "maioral do samba"; "Só tu Vienna", e "Granadinas", na bellissima voz de Grita Yamblowski", etc. Carlos Frias dirá mais uma vez os seus suavissimos "Boa noite para você" e Manoel da Nobrega fará como sempre o já tradicional "Programma sem nome".

—o—

*Radio Mayrink Veiga* — Por ter de fazer sua estréa hoje no Casino da Urca, não cantará esta noite na Radio Mayrink Veiga, Carmen Miranda, a "pequena notavel". O Theatro pelos Ares da PRA-9 apresentará hoje a applaudida peça de Tristan Bernard, "Sua Irmã", na qual Cordelia Ferreira, Cesar Ladeira e Placido Ferreira, estarão nos papeis principaes.

—o—

*Radio Club do Brasil* — A's 9,30 da noite: Programma "Nhô Neco Turista", sketch de Renato Murce com Lauro Borges, Vasco Ferreira, Herivelto Martins, Annamaria, regional de Benedicto Lacerda; ás 9,45: Programma "Sentenças de Salomão", sob a direcção de Jorge Murad; ás 10 horas: Hora da Inglaterra, organização e direcção de Oscar Gonçalves; ás 10,45: Jornal Atkinson; ás 11 horas: Final das irradiações. Speaker: Gastão do Rego Monteiro.

—o—

*Radio Nacional* — De 6.15 da tarde ás 12 da noite: Rose Lee, Orlando Silva, Irmãos Tapajós, Dorival Caymmi, Orchestra de Concertos, Orchestra All Stars e Regional de Dante Santoro.

—o—

*Transmissora Brasileira* — A's 7,30 da noite: Momento italiano; ás 9 horas: Programma de studio, com Sheila Dias, Sebastião Pinto, José Luciano, Zaira Rodrigues, Orchestra de Napoleão Tavares e Regional; ás 11 horas: Momentos de sonho para você. Speaker: Zolachio Diniz.

—o—

*Hora do Agricultor* — No proximo domingo, de 6,30 da tarde ás 7 da noite, a Radio Mayrink Veiga irradiará o 3º programma da "Hora do Agricultor", iniciativa que essa emissora tomou em virtude de uma suggestão desta folha. Constarão do programma notas sobre os prejuizos causados pela erosão, as vantagens do emprego do salitre do Chile, formação de um pomar, a legislação viti-vinicola, descornamento de bezerros, remedios contra a febre aphtosa, como escolher ovos para incubação e os succedaneos da alfafa, além de diversas noticias e informações de interesse para lavradores e criadores.

TOSSE? BRONCHITES?
PHYMATOSAN
ELIMINA! FORTALECE!

E' um perigo amortecer a Tosse!
Trate-a, sem narcoticos

Em geral, os remedios contra a tosse, em vez de tratarem o mal, insensibilizam o organismo. E' o effeito do narcotico. No emtanto, é preciso fazer desapparecer a tosse, que chega quasi sempre, ás peiores consequencias. E até hoje, para o tratamento da tosse continuam a prevalecer certas plantas, muito conhecidas da medicina caseira: a grindelia, a lobelia, o rhum da Jamaica, o guaco e, sobretudo, o agrião. Eis o que explica a efficacia do Xarope Toss, cuja formula é a mais feliz associação dessas plantas. Toss não faz, apenas, parar a tosse, com uma ou duas doses. Tres vidros bastam para o tratamento completo. Experimente Toss, logo ás primeiras manifestações. Só lhe poderá fazer bem. Especialmente indicado para as creanças. De gosto muito agradavel. Preço do vidro: 5$500. Em todas as pharmacias. Offerta especial: recorte este annuncio e mande-o com seu endereço para C. P. 687, Rio, para receber, gratis, lindo livro de historias para creanças.

(xxx)

## TRIBUNAL DO JURY

### O accusado foi condemnado a dez annos e meio de prisão

O Tribunal do Jury esteve, hontem, reunido, sob a presidencia do juiz Ary de Azevedo Franco, comparecendo o promotor Baldessarini, pela justiça publica.

Foi chamado a julgamento o réo José Alexandre, accusado na denuncia de homicidio, contra Thiago Soares de Souza, que se achava dormindo, em um barracão na tenda "Nair Moraes", no Morro da Mangueira.

O facto criminoso occorreu no dia 6 de dezembro de 1936.

A promotoria sustentou longamente o libello e entrou, depois, na prova colhida no summario, para terminar pedindo a condemnação do accusado nas penas descriptas na pronuncia.

A defesa foi feita pelo advogado Euclydes Gallo, que procurou diminuir a culpa de seu constituinte.

Afinal, findos os debates oraes, o conselho de sentença recolheu-se á sala secreta, de onde regressou ao plenario, trazendo a condemnação do accusado a dez annos e meio de prisão.

# FILMS E "ASTROS"

*Pilheriando com suas collegas de Hollywood, que têm mais medo das rugas do que de todos os sacrificios da arte, Carole Lombard costuma dizer que ella possue ou possuia uma ruga de que se orgulha como uma das coisas mais caras de sua vida artistica. E para evitar duvidas, esclarece immediatamente que essa ruga não está, nunca esteve e é muito cedo ainda para compromeiter o encanto, das duas joviaes petalas de rosa do seu rosto de vinte e poucas primaveras... Essa ruga — accrescenta o anjo louro de "A enfermeira Edith Cavell" — era o pavor que sentia dos papeis dramaticos.*

*Carole Lombard, talvez suggestionada pelos proprios amigos e admiradores da capital cinematographica, firmou-se na convicção de que por temperamento e por vocação, só deveria representar papeis de pequeno folego em comedias ligeiras. Assim foi, para ella uma surpresa desagradavel quando a convidaram para interpretar "Made for each other". Os seus mais intimos aconselharam-na a recusar-se a uma aventura que poderia resultar num verdadeiro desastre para a sua crescente popularidade. Para que trocar de genero — diziam os seus amigos, quando já está assegurada a sua victoria na comedia? Mas, certamente por vaidade de figurar ao lado das estrellas de primeira grandeza, resolveu acceitar. E nós vimos o que foi a Carole Lombard de "Nascidos para o amor". Os criticos saudaram a nova actriz dramatica e os directores do film não pouparam felicitações ao seu magnifico trabalho.*

*Pouco depois, a R.K.O. Radio Pictures destruia qualquer duvida que ella ainda pudesse ter de sua capacidade para o drama convidando-a para contra-scenar com Gary Grant e Kay Francis, num dos principaes papeis de um film que alcançou enorme successo de bilheteria. Outros films vieram da mesma productora, novos convites e novos louros sobriram a carreira da comediantezinha que tinha medo de ser artista de vanguarda.*

*Eis o que Carole Lombard chama a ruga de sua vida cinematographica. Uma ruga que ella faz questão de exhibir, ao contrario de certas "estrellas" que fazem questão de encobrir as suas...*

INT.

Carole Lombard numa passagem de um dos seus melhores films

### *Diario para o fan*

A Metro-Goldwyn-Mayer foi de uma rara felicidade ao convidar Clarence Brown para dirigir o film que ella está produzindo sobre a vida de Edison. Ninguem em melhores condições para cinematographar a vida do maior inventor do seculo. Engenheiro aeronautico e automobilistico, possuidor de vastos conhecimentos scientificos, adquiridos durante a sua carreira de technico, Clarence Brown, além de tudo, é um pesquisador da vida do creador da lampada electrica. Ao entrar para a cinematographia, Brown, já trazia a fama de ser um grande conhecedor do homem que mais tarde teria de biographar na téla.

Ainda uma circumstancia que augmenta o acerto da escolha — Brown é intimo amigo de Henry Ford, possuidor de uma valiosa collecção edisoniana. O grande industrial poz á inteira disposição do director cinematographico todo o seu precioso archivo, inclusive o primeiro indicador telegraphico da Bolsa, a primeira lampada electrica e a primeira machina falante, que tanto successo fez na Exposição Internacional de São Luiz, em 1904.

Spencer Tracy, que vae interpretar a figura immortal de Thomas Edison, fez um verdadeiro curso junto a essa magnifica fonte de informações, recebendo, através de Clarence Brown, as luzes que hão de orientar o seu talento no desempenho do importante papel.

*HEDY LAMARR E JAMES STEWART*

Hedy Lamarr e James Stewart serão os protagonistas de uma nova pellicula da Metro, a qual recebeu o titulo de "Come Live With Me". Clarence Brown é que está designado para dirigir esse film.

*ERA CANTOR DE RADIO*

Antes de ingressar na carreira cinematographica, Robert Paige, o heroe de "Dancing on Dime", era cantor de radio.

*APPARECERA' EM MAILLOT*

Paulette Goddard vae apparecer em "maillot" no seu proximo film "The Ghost Breakers", uma comedia-mysterio da Paramount. Que tal?...

# CORREIO MUSICAL

## "LOS CUATRO HUASOS" CHILENOS, AUTHENTICOS INTERPRETES DO GENERO POPULAR

Já tratamos ante-hontem, nesta secção, do esplendido conjunto regional chileno, interprete das canções folkloricas do seu paiz e, em geral, das americanas, e que se intitula "Los Cuatro Huasos".

Perguntarão os leitores: Que vem a ser *huaso*?

Evidentemente, ninguem póde adivinhar...

Informa-nos o nosso douto, prestimoso e illustre amigo, Conselheiro de Embaixada do Chile, d. Enrique Berstein, que *Huaso* (pronunciem *huaço*) quer dizer "campesino" e corresponde mais exactamente ao nosso termo de *gaúcho*. São, pois, os "Quatro Gaúchos" chilenos.

Esses *gaúchos* são benemeritos. Fazem obra de construcção. Elevam o genero musical popular quasi á altura de um principio. Os fundadores do grupo foram quatro rapazes da melhor sociedade chilena: Eugenio Vidal, Fernando Donoso, Jorge Bernales e Raul Velasco. O primeiro, já fallecido. O ultimo, tendo-se afastado dos companheiros. Actualmente formam o grupo de "Los Cuatro Huasos" os srs. Fernando Donoso, Jorge Bernales, Carlos Mondaca e Annibal Ortuzar.

São todos elles rapazes da melhor sociedade de Santiago, musicos de fino temperamento e homens cultos, que se deram ao trabalho de estudar as canções do povo com o mais devotado enthusiasmo, descobrindo os rythmos mais caracteristicos dessas producções folkloricas e tornando-se assim capazes de revelar o seu verdadeiro espirito racial.

Não foi nas grandes aglomerações urbanas, nem nas pequenas cidades, que o grupo patriotico póde apanhar o sentido real dos cantos populares. Mas percorrendo o interior do paiz, os campos, onde essas toadas nasceram; nas festas campesinas, na vida intima do "homem da terra", ainda não contaminado pelos artificios das regiões cosmopolitas.

Havia, porém, um sério perigo. Era preciso, antes de tudo, distinguir o "popular" do "vulgar", ou mesmo as locubrações que se pretendem *populares* e, no entanto, não possuem o minimo caracter que as possam impôr como taes. Por outro lado, existem "falsificações" que illudem o povo e afugentam as authenticas canções populares.

Todo esse trabalho de collectanea, de reconstituição e de analyse teve de ser feito com intelligencia e tino musical pelos "Cuatro Huasos".

E dizer que os benemeritos pesquizadores chilenos não se limitaram a estudar o folklore da sua patria, estenderam as suas observações e exames folkloricos ás canções typicas do Mexico, da Argentina, do Perú, do Equador, de Cuba, etc.

Procurando o Brasil, que lhes offerece tamanha riqueza de rythmos e de modalidades typicas populares, o grupo de "Los Cuatro Huasos" hade augmentar, certamente, o seu repertorio e o seu acquesitivo com todo o dengue e sentimentalidade das nossas canções.

Se pudessem reservar alguns momentos para a musica séria também não seria mão. — *JIO*

## EM HOMENAGEM AO DUPLO CENTENARIO PORTUGUEZ

Conforme já annunciamos, effectua-se hoje, ás 5 horas da tarde, no salão da Escola Nacional de Musica, o interessante concerto vocal e instrumental em homenagem nos centenarios que se commemoram em Portugal, e tambem em beneficio das Missões Franciscanas no Brasil.

Haverá uma allocução de monsenhor Henrique Magalhães; uma parte de piano, a cargo da eximia virtuose patricia Noemy Bittencourt, e uma parte coral, pelos theologos franciscanos, sob a regencia de frei Pedro Sinzig.

## TEMPORADA LYRICA OFFICIAL

Em decima segunda recita de assignatura será levada á scena amanhã, no Municipal, a "Cavalleria Rusticana", de Mascagni, afim de commemorar o quinquagesimo anniversario da sua primeira representação, facto esse que se deu a 17 de maio de 1890, no Theatro Costanzi de Roma, e tão forte repercussão teve depois no mundo inteiro.

Serão seus interpretes Zinka Milanow, Galliano Masini, Armando Borgioli e Julita Fonseca.

A regencia está confiada ao maestro Franco Ghione.

— Completará o espectaculo o "Elisir d'Amore", de Donizetti, com Tito Schipa, Baccaloni e Joaquim Villa.

No papel da protagonista, isto é, na figurinha encantadora de Adina, teremos o prazer de vêr, ainda uma vez, a nossa patricia Maria Sá Earp Vaghi, que já o tem creado em diversas temporadas e em varios theatros, com grande successo, e, ainda ha pouco, no Municipal de São Paulo, com os mesmos companheiros de jornada que aqui figuram. — *J.*

## PEDEM O "ESCRAVO", EM RECITA DE ASSIGNATURA

Temos recebido muitos pedidos de assignantes, que se viram privados de assistir á representação do "Escravo", de Carlos Gomes (opera dada sómente em recita de gala) para que a mesma seja ainda incluida no repertorio da actual temporada. E' muito justo.

Desde que não é possivel levar nenhuma opera nacional nova, pela angustia de tempo e deficiencia de cantores, é o menos que se dê uma obra de Carlos Gomes que já está prompta e ensaiada e tanto successo alcançou na vesperal de 7 de setembro. — *J.*

## ORCHESTRA SYMPHONICA BRASILIENSE

Dizia Napoleão que a melhor figura de rhetorica era a "repetição"... De facto, não deixa de ser uma observação psychologica e perfeitamente baseada.

Por isso, tornamos a repetir:

— O proximo Concerto Symphonico da patriotica agremiação regida pelo grande Eugen Szenkar effectuar-se-á no proximo domingo, ás 9 horas da noite, no salão da Escola Nacional de Musica.

E' preciso que não fique um unico logar vasio.

Os profissionaes e dilettantes de musica têm de demonstrar que o Rio de Janeiro é uma cidade culta, que não é sómente maravilhosa na natureza, mas tambem na intelligencia e na educação artistica dos seus filhos. — *J.*

Sua BELLEZA depende de sua cutis

ELIMINE as manchas, espinhas, cravos, sardas e póros dilatados que a enfeiam, cuidando de sua pelle com a Agua de Junquilho. Ao mesmo tempo que rejuvenesce a cutis, a Agua de Junquilho dá-lhe belleza, maciez e frescôr. Não irrita. Não queima. Não resecca.

Distr.: Araujo Freitas & C., Ourives, 88, Rio

A mulher bella — não tem idade
Agua de Junquilho
A Fonte da Belleza

(xxx)

## VAE SER ERIGIDA UMA HERMA DO FUNDADOR DO C. P. O. R.

### A inauguração será provavelmente no dia 12 de outubro

Dando corpo a um antigo ideal dos C. P. O. R., de homenagear o idealizador e pioneiro da creação da reserva em officiaes do Exercito, resgatando assim a divida que não só o Exercito, como a Nação, contrairam para com o tenente coronel Corrêa Lima, o Centro de Preparação de Officiaes da Reserva da 1.ª Região Militar pretende erigir-lhe uma herma em frente á obra que realizou (Quartel do C. P. O. R., na avenida Pedro II).

A herma será constituida do busto de Corrêa Lima em bronze e em tamanho natural, sobre um pedestal de granito, com base pentagonal — cada uma de suas faces, destinada a uma das 5 armas.

A inauguração da herma será feita por occasião da solennidade da declaração dos aspirantes da Reserva de 1940, provavelmente a 12 de outubro proximo vindouro.

A Commissão Promotora da homenagem está assim constituida: General Eurico Dutra, ministro da Guerra, estimulador das Reservas e creador do Dia do Reservista, presidente da Commissão, dr. Henrique Dodsworth, prefeito do Districto Federal; general de divisão Francisco José da Silva Junior, commandante da 1.ª Região Militar e patrocinador da campanha em prol da homenagem; commendador Henrique Lage; professor Dulcidio Pereira, cathedratico da Escola Nacional de Engenharia, collaborador da obra de Corrêa Lima na então Escola Polytechnica, tenentes coroneis Victor Ortiz Geolas, Alcides Gonçalves Etchegoyen, José Faustino da Silva Filho, directores dos C. P. O. R. das 4.ª, 3.ª e 5.ª Regiões Militares, respectivamente; majores Ary Salgado Freire e João Baptista Rangel, directores dos C. P. O. R. das 2.ª e 1.ª Regiões Militares, respectivamente; capitães Eduardo Reis de Freitas, Archimedes Lopes de Araujo Doria e Mario Machado, directores dos C. P. O. R. das 6.ª, 7.ª e 8.ª Regiões Militares, respectivamente; capitães Milton Baptista Pereira e Carlos Gomes de Alcantara, instructores do C. P. O. R., da 1.ª Região Militar; sr. Lucio de Toledo Malta, 2.º tenente da Reserva, amigo pessoal de Corrêa Lima; e alumnos do C. P. O. R., da 1.ª Região Militar, Gilberto Goulart de Barros, ex-alumno de Corrêa Lima e Augusto Gomes da Mattos.

## Chegaram a Florianopolis os tres caminhões com "gazogenio Light"

Ha dias partiram desta capital, com destino a Florianopolis, tres caminhões com o "gazogenio Light", cuja patente seus constructores offereceram ao governo.

Foram esses caminhões fazer uma demonstração publica de efficiencia e de seu valor economico, perante os membros do IX Congresso Brasileiro de Geographia ora reunido naquella capital.

Agora, o Ministerio da Agricultura foi informado da chegada ante-hontem, ás 5 ½ horas da tarde, dos tres vehiculos ao seu destino, depois de percorrerem 1.456 kilometros, distancia que separa esta capital de Florianopolis.

# ULTIMA SPORTIVA

## No Torneio Rio-S. Paulo

Com a rodada de hontem, terminou a serie dos interestaduaes deste certamen, cujo primeiro turno será concluido domingo entre o Flamengo e o Vasco.

### O Fluminense venceu o São Paulo

No stadium da rua Guanabara, jogaram perante pequena assistencia, os quadros do Fluminense F. C. e do São Paulo, cujo encontro deixou muito a desejar pelas falhas dos referidos conjunctos.

No 1º tempo, os locaes, mesmo sem jogar bem, tiveram franca superioridade de acção deante do fracasso quasi que total dos paulistas, para registrarem os seus tres unicos goals, obtidos nesta ordem, por Russo, P. Amorim e Spinelli.

No periodo final, o São Paulo melhorou, dando-se o inverso com o seu adversario que nada mais fez.

Euvidio abriu o score a um minuto de jogo para Juarez, encerrar, de penalty, no ultimo, terminando o encontro com a victoria do Fluminense, por 3 x 2.

O juiz actuou bem, tendo annullado legalmente um ponto de cada club, cujos teams foram estes:

Fluminense — Capuano Moyses e Guimarães; Vicentini, Spinelli e Malazzo; P. Amorim, Russo, Milani, P. Nunes e Hercules. São Paulo — Pedrosa; Juarez e Iracinio; Damasco (Tino), Lola e Orozimbo; Bazbzoni, Armandinho (Leme), Euvidio, Remo e Paulo.

Juiz: — Antenor Avila.

A renda foi de 10:231$500, bastante ajudada pelo corpo social tricolor.

### 4 x 4 em S. Paulo

Na capital paulista, jogaram os teams do Botafogo F. C. e do Palestra Italia. No final, verificou-se um empate de 4 goals, o que revela o estado fragil das duas defesas nesse encontro.

### Resultados dos jogos de baseball, hontem, nos Estados Unidos

*Nova York*, 11 (Serviço especial da United Press, para o "Correio da Manhã) — *American League*: Nova York (1ª) 3 x Cleveland 1. Nova York (2ª) 3 x Cleveland 5. Washington 4 x Chicago 7. Philadelphia 0 x St. Louis 3. Boston 7 x Detroit 11. *National League*: St. Louis (1ª) 7 x Nova York 4. St. Louis (2ª) 3 x Nova York 2. Chicago (1ª) 8 x Broklyn 5. Chicago (2ª) 8 x Brooklyn 2. Cincinnati (1ª) 8 x Boston 0. Cincinnati (2ª) 8 x Boston 1.

# ULTIMAS FUNEBRES

## ALBERTO CARNEIRO DE MENDONÇA

Leocadia Carneiro de Mendonça, Henrique Carneiro de Mendonça, senhora, filhos, genro, Luiz Carneiro de Mendonça, senhora e filhos, Marcos Carneiro de Mendonça, senhora, filhos, genro e neto, Fabio Carneiro de Mendonça, senhora e filho, Roberto Carneiro de Mendonça e filha, Viuva Dr. Carlos Carneiro de Mendonça, filhos, genro e netos, e as familias Joaquim Carneiro de Mendonça, Henrique Limpo de Abreu, José Tolentino e Pedro de Almeida Magalhães, communicam o fallecimento de seu esposo, pae, sogro, avô e bisavô, cunhado e tio, ALBERTO CARNEIRO DE MENDONÇA e convidam para o seu enterro que sairá hoje, ás 16 horas (quatro horas da tarde), da Capella da Casa de Saude Dr. Eiras, para o cemiterio de São João Baptista.

(V 18163)

AO MUNDO LOTERICO
OUVIDOR, 139
Vendeu e pagou ao sr. Eugenio Dietrich
o bilhete 7.502 com 500 contos
Vendeu hontem os bilhetes n.º 23282 com
300 contos 1.º premio e 18937
com 3 contos 5.º premio.
DEPOIS DE AMANHÃ — MIL CONTOS
Com as vantagens da carta patente 104
OUVIDOR, 139
AO MUNDO LOTERICO

(39992)

DIRECTOR
M. PAULO FILHO
Red. e Off. — Rua Gomes Freire, 81/83
REDACTOR-CHEFE
COSTA REGO

Correio da Manhã

RIO DE JANEIRO, QUINTA-FEIRA, 12 DE SETEMBRO DE 1940

DIRECTOR-GERENTE
MARIO ALVES
Administração — Rua Gomes Freire, 81/83
N. 14.067
Anno XL

# BOMBAS INCENDIARIAS LANÇADAS SOBRE TODA A PARTE CENTRAL DE LONDRES

## AS ESQUADRILHAS ALLEMÃS ENFRENTARAM Á NOITE O MAIS INTENSO CANHONEIO ANTI-AEREO ATÉ AGORA OBSERVADO NA CAPITAL INGLEZA

*Londres*, 11 (U.P.) — O sector metropolitano de Londres soffreu, esta noite, seu quinto ataque aereo nocturno successivo, que começou ás 8,30 horas, quando soou pela quarta vez na jornada de hoje, o signal de alarme.

Os participantes desse ataque operavam individualmente ou em pequenos grupos e arremessaram bombas ao azar, porém por todas as partes encontraram um intenso fogo das defesas, coadjuvado pela acção dos reflectores.

De seu posto de observação em um edificio da rua Fleet, o correspondente viu os incursores approximar-se pelo sul e, ao mesmo tempo, serem recebidos por um terrivel fogo anti-aereo.

Os allemães cruzaram a zona central de Londres lançando bombas incendiarias por todas as partes, segundo parece em represalia pelas bombas incendiarias que nas primeiras horas desta manhã as Reaes Forças Aereas lançaram sobre Berlim.

Em poucos minutos, os aviões atacantes causaram incendios em tres logares afastados uns dos outros, sendo substituidos por outra onda de apparelhos de bombardeio allemães que voavam sobre o centro em fórma similar aos outros e os quaes foram recebidos por um intenso fogo anti-aereo.

Nos 20 minutos que se seguiram ao signal de alarme anti-aereo, numerosas bombas — em sua maior parte incendiarias — foram arremessadas sobre a cidade, num ataque que, segundo parece, foi um dos mais intensos e mais indiscriminados que já se effectuaram sobre Londres.

Os habitantes desta capital, muitos dos quaes foram colhidos de surpresa quando se dirigiam para suas respectivas casas, correram para os refugios emquanto que os que moram nos suburbios prepararam-se para passar outra noite á espera de que se désse o signal de haver passado o perigo, geralmente ao amanhecer.

### Terrivel fogo anti-aereo repelliu as formações

*Londres*, 12 (Quinta-feira) — A.P.) — Milhares de canhões anti-aereos, uma verdadeira muralha de ferro e fogo nos céos de Londres, durante a noite de hontem e ás primeiras horas de hoje, reduzindo a ameaça germanica de enviar dez mil aviões ao ataque diariamente a incursões dispersas.

Quatro horas depois, o quinto ataque nocturno consecutivo sobre a capital britannica parecia ter causado poucos damnos.

O Ministerio do Ar, apresentando um indice da intensidade da luta, annunciou que foram abatidos hontem no minimo 90 apparelhos inimigos, no decorrer da furiosa resistencia contra a invasão aerea. A nota ministerial accrescentou que o fogo das baterias anti-aereas teve um effeito animador sobr ea população civil da maior cidade do mundo.

Por duas vezes, os allemães approximaram-se em formação cerrada, promptos para espalhar a morte e a destruição, mas, em ambas as occasiões, foram dispersados por uma poderosa barragem de granadas anti-aereas, e alguns holophotes.

Numa dessas tentativas, o ronco cada vez menor de grande numero de aviões, veiu indicar que as esquadrilhas allemãs haviam se retirado sem despejar uma unica bomba. Para os civis amontoados nos abrigos, o troar dos canhões dava a garantia de que as defesas de Londres offereciam, apparentemente, a resposta adequada ao terror nocturno.

As esquadrilhas allemãs tiveram de enfrentar nos seus ultimos ataques, o mais intenso fogo da artilharia anti-aerea até agora verificado na capital do Imperio.

### Tactica differente de ataque

*Londres*, 11 (H.) — A tactica usada esta noite pela aviação allemã parece ter sido completamente differente da dos ataques anteriores.

Os apparelhos da Luftwaffe que voavam alto viravam de direcção deante dos obuzes e afastavam-se a toda velocidade, mas não sem soltar antes as cargas de bombas.

Os primeiros relatorios annunciam que, em dois casos bombas incendiarias foram arremessadas em tres districtos ao sul de Londres e outro projectil na zona oéste da capital.

Outras noticias informam que o comboio allemão avistado ao largo da costa franceza logrou occultar-se por detrás de espessa cortina de fumaça.

### Teme-se que hajam perecido quatrocentas pessoas em um edificio escolar

*Londres*, 11 (U.P.) — Centenas de trabalhadores das brigadas de salvamento removiam, esta manhã, os escombros de um edificio escolar do West End de Londres, destruido pelo terrivel poderio de uma bomba allemã e em cujo interior temem as autoridades que tenham perecido cerca de 400 homens, mulheres e creanças que nelle haviam procurado abrigar-se por terem perdido seus lares.

Até agora foram retirados 160 cadaveres, abrigando-se poucas esperanças de que as demais pessoas que alli se encontravam possam estar com vida. Das primeiras 90 pessoas retiradas dos escombros, uma sómente vive e as outras falleceram quando eram conduzidas ao hospital.

Confia-se em que se poderá salvar duas creancinhas de 9 e 8 mezes de edade, respectivamente, que figuram entre as victimas. Um sacerdote declarou que é absolutamente impossivel determinar o numero dos que pereceram.

Calcula-se entre 500 a 600 o numero de pessoas que se encontrava no andar terreo e no refugio do edificio quando este foi attingido, hontem, pela manhã, por um torpedo aereo. Comtudo não se póde estabelecer cifras exactas e nem tão pouco determinar a identidade das victimas. A escola funccionava num edificio moderno de 2 andares. O torpedo aereo attingiu o angulo principal, derrubando os 2 andares, cujos escombros cairam no interior do refugio e no andar terreo. No logar directamente alcançado pelo projectil as paredes foram completamente destruidas. Grandes pedaços de concreto pendem das columnas de aço. Os escombros foram uma massa tão compacta e grande que se necessitaria varios dias para poder chegar ao logar onde se acredita que estão sepultadas as demais victimas. Talvez, então, se comprovará que não attinge a 400 o numero dellas pois é possivel que muitos dos refugiados no edificio tenham conseguido escapar immediatamente, depois de o mesmo ser alcançado pelo projectil.

### Londres parecia cercada por um annel de fogo

**Londres ,11 (Por Drew Middleton, da "Associated Press") — Jamais vi nem suppuz que pudesse vir a assistir a tamanha concentração de fogo anti-aereo como a que ora se percebe nos céos de Londres. Todo o firmamento está sendo varrido pelos rastros e pelas explosões dos projectis da defesa anti-aerea. Os disparos de cada bateria são avaliados na razão de vinte e cinco "rodadas" por minuto e essa intensidade está augmentando constantemente.**

**Esse fogo de barragem anti-aerea obrigou os pedestres a procurarem apressadamente os abrigos, ao mesmo tempo em que numerosos "taxis" rompiam através das ruas escurecidas pelo "black-out", violando as rigorosas regras de trafego, procurando tambem seus destinos mais seguros.**

**Foi notoria a ausencia de qualquer feixe de reflectores ou de holophotes sobre toda a area de Londres, embora fosse constante a explosão de granadas nos ares. As ruas encheram-se de fragmentos de taes projectis. A minha impressão era a de que Londres estava cercada, nos ares, por um annel de aço e fogo.**

### Dois jornalistas feridos

*Londres*, 11 (U.P.) — O correspondente do "Chicago Tribune", Guy Murchee, recebeu um ferimento na perna e seu ajudante Stanley Johnson perdeu a vida ao cair uma bomba no edificio de onde observavam o canhoneio allemão contra Dover.

### O communicado do Alto Commando Allemão

*Berlim*, 11 (A. P.) — Communicado do alto-commando: "O inimigo, na noite passada, atirou bombas em varios pontos do norte da França, Belgica, e Allemanha Septentrional, que causaram, porem, apenas pequenos damnos. Alguns aviões inimigos conseguiram penetrar em Berlim descarregando suas bombas. Em numerosos pontos, em partes residenciaes e de commercio, manifestaram-se incendios. Dois hospitaes foram attingidos no centro da cidade. Na secção diplomatica de Berlim, numerosas ruas tiveram que ser evacuadas temporariamente devido ao perigo das quédas de casas. Uma bomba attingiu o edificio do Reichstag e outra a Academia de Artes. Cinco civis morreram e diversos ficaram feridos, tendo a rapida acção do serviço de precaução contra raids aereos impedido que numerosas bombas incendiarias causassem estragos maiores.

As principaes industrias de guerra na cidade e no porto de Londres constituiram hontem novamente o alvo mais importante das represalias dos aviadores allemães. Numerosos incendios accrescentaram-se aos anteriores. Outros objectivos essenciaes de guerra especialmente dependencias portuarias, aeroportos, estabelecimentos industriaes na parte suleste das Ilhas Britannicas foram bombardeados".

*Berlim*, 11 (A. P.) — O radio allemão informa que durante as batalhas travadas hoje sobre a Inglaterra, foram abatidos 54 apparelhos inglezes e 18 allemães.

### Bonds Street e a arcada de Burlington damnificadas

*Londres*, 11 (A.P.) — A mundialmente famosa Bonds Street e arcada de Burlington, no Piccadilly, em Mayfair, soffreram damnos durante o bombardeio da ultima noite.

### Não houve o menor atrazo na producção

*Londres*, 11 (H.) — Em uma proclamação transmittida pelo radio hoje, o ministro Arthur Greenwood declarou: "Hitler tem nos attingido duramente, durante esses ultimos dias, mas sem duvida, até o presente momento temos ultrapassado o inimigo pelos nossos ataques, por mais graves, que nos possa ter punido.

Seria uma loucura negar que os damnos causados pelos raids allemães foram extensos e que a destruição desenfreada de vidas, foi severa. As bombas allemãs pódem reduzir cada um dos nossos monumentos mais antigos a pedaços mas ellas nunca destruirão o estado de espirito dos nossos povos livres.

Em logar nenhum, não percebi nenhum signal de moral alquebrado ou de nervos abatidos. O povo inglez está intrepido".

O ministro declara em seguida que "os aviões de bombardeio britannicos têm infligido perdas pesadas ao inimigo, e expressa sua confiança que qualquer que seja o golpe que Hitler possa arremessar contra a Grã Bretanha, não lhe será permittido obter a decisão que deseja e precisa".

Sir Arthur Greenwood accrescenta que a "producção não foi retardada de nenhum modo apreciavel pelos raids aereos inimigos.

Lá onde damnos foram conseguidos contra as fabricas, foram sempre tão pequenos que os atrasos na producção tornaram-se nullo".

Terminando a sua oração, Sir Arthur Greenwood assegurou aos "britannicos de além mar que o povo da metropole estava firme e resoluto. Estava preparado para se manter assim uma eternidade e estava mais decidido do que nunca, com a ajuda dos seus patricios de além mar de conseguir a victoria, a qual salvaguardaria as liberdades communs".

### Os soberanos refugiaram-se em um abrigo anti-aereo

*Londres*, 11 (H.) — Durante um dos raids contra Londres, o rei e a rainha refugiaram-se num dos abrigos anti-aereos da cidade, no qual já se encontravam perto de 30 pessoas. Essas, no momento, permaneceram admiradas, mas logo em seguida acclamaram os soberanos. O rei encostou-se numa cadeira, cruzou as pernas, confortavelmente, e accendeu um cigarro, emquanto a rainha sentava-se serenamente com o seu "renard" sobre os joelhos.

O chá que estava sendo preparado dentro do abrigo ainda não estava prompto quando o signal de "All Clear" tocou, e o rei disse: "Esse é o signal de fim de alerta mas vou ficar á espera do chá".

Durante a manhã suas majestades visitaram varios quarteirões devastados e ficaram mais uma vez emocionados deante do estado do espirito admiravel com o qual a população de Londres tem encarado os ataques inimigos. Mais de uma vez, as lagrimas appareceram nos olhos da rainha durante a palestra que manteve com diversas senhoras que tinham perdido seres queridos, ou cujo lar tinha sido destruido.

### Como será realizada a nova offensiva contra Londres

*Berlim*, 11 (A. P.) — (Por Louis P. Lochner) — A nova offensiva allemã contra Londres parece que vae ser realizada de uma maneira original. Meios bem informados confirmam as informações já por nós transmittidas de que a aviação germanica pretende atacar diariamente a capital britannica com 10.000 apparelhos. Na verdade, não se daria o ataque simultaneo desses 10.000, mas empregando-se 2.500 apparelhos fazendo quatro viagens diarias, indo e vindo, descarregando suas cargas mortiferas para depois carregar de novo, e assim por deante.

Esses aviões sairiam das bases installadas pelos allemães na costa franceza occupada.

Ha ainda mais. Isto é a ameaça de represalias muito mais terriveis que todas as que até agora têm sido feitas, contra Londres. Elementos ligados ao marechal Goering, o chefe da aviação germanica, disseram: "Não damos, já agora, nem um "nickel" pelas casas do Parlamento da Grã Bretanha... Agora que o nosso Reichstag foi atacado não ha razão para que não bombardeemos tambem o Parlamento Britannico.

De outro lado, se "elles" tentarem atacar a nossa Chancellaria, atacaremos o Palacio de Buckingham ou o Castello de Windsor..."

Um desses elementos interpellados sobre si a força aerea allemã, só por si, poderia ter effeito para provocar a capitulação britannica, respondeu: "Quando tive occasião de falar, pela ultima vez, com o marechal do Reich, elle deixou esta pergunta em aberto..." Continuando, disse o informante que, de seu lado, considerava que a resposta dependia de como a Inglaterra poderia, de seu lado, responder ao ataque da aviação allemã.

"E' concebivel, porém, que se dê o collapso da Inglaterra sob o peso da nossa aviação, e nesse caso a invasão será desnecessaria. Mas nós estamos preparados para um caminho ou outro".

### Setenta e tres aviões allemães abatidos até 7 horas da noite

*Londres*, 11 (A.P.) — Foi distribuido o seguinte communicado: "Noticias mais completas foram recebidas sobre a actividade inimiga sobre a área de Londres na noite passada. Embora muitos damnos tenham sido feitos a propriedades particulares, elles foram menores que os das noites anteriores e as baixas, felizmente, foram muito menores.

Bombas incendiarias provocaram muitos incendios, mas sómente um grande incendio se verificou. O trabalho dos serviços contra fogo novamente esteve além de todo o elogio e os accordos estabelecidos para a sua assistencia mutua funccionaram perfeitamente.

Noticias completas sobre as baixas não puderam ainda ser obtidas, mas sabe-se que 18 pessoas morreram e 200 ficaram feridas, na área de Londres.

A's localidades atacadas na noite passada deve ser, já agora, accrescentada uma cidade situada na margem sul do estuario do Tamisa, onde numerosas casas foram demolidas e diversas pessoas mortas.

O total de baixas na noite de segunda-feira póde ser agora dado em cerca de 400 mortos e 1.400 feridos. A maioria das mortes verificou-se quando uma escola elementar no East End de Londres que fôra transformada em abrigo temporario para familias cujas casas haviam sido destruidas, foi atacada e ruiu.

Houve pequena actividade inimiga sobre este paiz, hoje, quarta-feira, até cerca das 3 horas da tarde, quando então um grande numero de aviões inimigos se approximou sobre a área de Londres. O inimigo foi repellido, mas as noticias até agora recebidas mostram que alguns damnos foram feitos, principalmente em tres districtos ao sul do rio. Particularidades sobre as baixas não podem ainda ser dadas.

Bombas tambem foram atiradas num ataque á uma cidade na costa sul, onde algumas baixas, ao que se noticia, se deram, um certo numero dellas fataes.

As noticias recebidas até 7,30 da noite mostram que 73 aviões inimigos foram destruidos, hoje, pelos nossos "caças". Dezesete de nossos apparelhos se perderam mas os pilotos de tres se salvaram."

### Os cartões incendiarios usados pelos inglezes

*Nova York*, 11 (Por Nathan Barkan da Associated Press) — Em mais de um anno de guerra, os inglezes foram os primeiros a apresentar uma "arma secreta" — os "cartões incendiarios" — atirados aos milhões sobre a Allemanha.

Embora mantendo em segredo os detalhes technicos, a "British Broadcasting Company" teve permissão para transmittir a descripção allemã, entremeada de commentarios furibundos — de que os cartões, de duas pollegadas quadradas, eram compostos de phosphoro e algodão, polvora, transportados pelos aviões britannicos de bombardeio em envoltorios humedecidos. Um avião póde carregar cerca de 250 mil cartões que, em ambiente secco, queimam-se com uma chamma persistente, de cerca de oito pollegadas de altura.

Os circulos militares britannicos declararam que os cartões são de grande efficiencia para atear fogo em caminhões abertos para o transporte de munições, que partem dos depositos occultos nas mattas da Allemanha. Como prova dessa asserção ,os informantes apresentam o incendio total de casas de fazenda, colheitas e florestas allemãs, havendo muitas pessoas queimadas, por tentar recolhel-os como lembranças da guerra. Os inglezes desmentem, entretanto, que os cartões sejam venenosos ,declarando apenas que queimam ,tal como as bombas incendiarias que os allemães têm lançado sobre Londres.

### Calais e Ostende violentamente bombardeadas

*Londres*, 11 (H.) — O communicado do Ministerio do Ar declara:

"As docas de Calais foram alvo de um dos mais pesados ataques da Real Air Force. As primeiras bombas foram arremessadas contra o porto ao cair da tarde e durante tres horas seguidas, as docas, os ancoradouros e os navios foram pesadamente visados.

Um dos nossos aviões arremessou bombas directamente sobre barcaças amontoadas no ancoradouro Carnot.

Emquanto bombas de alto poder explosivo caiam sobre os navios grupados á entrada do ancoradouro e a léste da bahia, massas de destroços voavam pelos ares. Incendios foram ateados e as explosões iam-se succedendo emquanto os nossos aviões afastavam-se.

Relatorios de outros pilotos declaram que todas as bombas a excepção de tres, cairam em cheio no meio da concentração de barcaças, no ancoradouro n. 6.

Outro observador declarou que um grande navio mercante, a cerca de uma milha ao norte do canal quando se dirigia para o cáes, incendiou-se repentinamente. Immediatamente, numerosas embarcações puderam ser avistadas ao redor dessa unidade em chammas.

O porto de Ostende foi bombardeado desde ás 8 horas da noite de terça-feira até perto das 4 horas da madrugada de hoje. Salvas repetidas de bombas pesadas attingiram barcaças ali ancoradas.

Navios foram attingidos em cheio pelos projectis de uma forte formação de aviões da R.A.F. que atacaram o porto pouco antes de meia noite.

Navios allemães, que se encontravam no porto de Boulogne, foram tambem alvo dos bombardeios da Real Força Aerea.

De outra parte, o serviço de informações do Ministerio do Ar, tratando do bombardeio sobre o porto de Calais, declara: "Salvas e explosões foram arremessadas sobre o ancoradouro Carnot em Calais, e grande parte das docas foi deixada em chammas. Um dos incendios se estendia a 200 jardas do cáes. Os canhões foram reduzidos a silencio e os holophotes apagados em toda a região do porto. Navios de commercio e "E-Boats" foram tambem atacados no porto de Dieppe.

Depois da explosão de uma bomba, dois dos seis "E-Boats" ali existentes foram destruidos."

dgop- HleH eproesl f6(llx

### Já se teria operado pequeno desembarque

*Nova York*, 11 (A. P.) — Os allemães já tentaram desembarque de forças na Inglaterra, com desastrosos resultados — disse hoje o jornal "Sun", segundo cartas que ,no dizer do mesmo jornal, foram recebidas de seu paiz por francezes aqui residentes. Numa dessas cartas, se dizia que uma frota nazista havia deixado o porto francez occupado de Saint Malo com a intenção de operar um desembarque na costa occidental da Inglaterra. Uma carta, escripta mais tarde e assignada por uma autoridade de Paris, actuando como "elemento de ligação" com os allemães, dizia:

"Paris está repleto de allemães que estão passando uma vida maravilhosa para elles. Esperam que lhes será permittido focarem aqui. Especialmente almejam, e fazem até pedidos nesse sentido, não serem mais escolhidos para outra desastrosa tentativa de desembarque de tropas na Inglaterra".

*Londres*, 11 (U.P.) — Em fontes officiaes se manifestou nada se saber acerca do rumor circulado em ultra-mar sobre uma pretensa e infrutifera tentativa recentemente levada a effeito pela Allemanha para invadir a Grã Bretanha.

# Roosevelt reitera sua firme decisão de manter os Estados Unidos afastados da guerra

*Washington*, 11 (A. P.) — Em discurso amplamente irradiado, o presidente Roosevelt reiterou a sua firme determinação de manter os Estados Unidos fóra da guerra, salvo no caso de um ataque, e insistiu pela ampla cooperação das industrias nacionaes no programma de defesa nacional.

Referindo-se á iniciativas partidas de certas pessoas no sentido de explorar-se o sentimento de medo para se dizer que o programma de defesa nacional dos Estados Unidos é uma tentativa para levar o paiz á guerra, o presidente disse:

"O povo dos Estados Unidos ha de repellir essa especie de propaganda do medo, do mesmo modo por que já repelliu outras, semelhantes ,que costumam surgir, "occasionalmente", em tempos de eleição. Esse povo sabe muito bem que, contra as forças brutas que se acham soltas no mundo, a melhor defesa ainda é o preparo da propria força; — uma frente de homens preparados para lutar e bem equipados, com o apoio, na retaguarda, da industria e da agricultura.

A fraqueza, em dias como os de agora, é um convite cordial ao ataque. Isso não é mais uma theoria; é um facto provado, e verificado ainda no anno passado.

Odeio a guerra, agora mais do que nunca.

Tenho uma determinação suprema: — fazer tudo o que puder para que a guerra se mantenha longe de nossas plagas, e para todo o sempre. Continuo ao lado do meu partido, no que diz a esse respeito a plataforma approvada em Chicago: — não participaremos de guerras estrangeiras e não mandaremos as nossas forças de terra, de mar ou do ar, a combater em terras estrangeiras, fóra das Americas, salvo no caso de um ataque.

Acabemos de uma vez com essa politica de "apaziguamento" que procura deixar-nos inermes, sob allegações de medo, ou pela sabotagem indirecta de todos os progressos que estamos fazendo. Esse falado "apaziguamento" é apenas um termo polido para significar uma cumplicidade mal dirigida."

Relembrando as recentes victorias e vantagens do trabalho organizado no paiz, o Presidente disse que ellas são o resultado da legislação do "New Deal", e insistiu em que as necessidades supremas da defesa nacional não affectam a amplitude de taes reformas, dizendo textualmente:

"Estou convencido de que a ruptura ou a revogação da actual legislação social e trabalhista viria enfraquecer em vez de augmentar os nossos esforços em prol da defesa nacional. A manutenção da mesma significará a preservação da efficiencia do trabalho e a consequente volta ao trabalho de alguns milhões de homens ainda desempregados."

O presidente ainda verberou vigorosamente a opposição, ao dizer que ella está procurando fazer da crise da defesa nacional um pretexto para deter os progressos já alcançados na legislação social e trabalhista e para repellir os beneficios do "New Deal", cujo progresso tem sido vagaroso e difficil por ter que defrontar-se "com a obstrucção e a contra-propaganda "daquelles que já se acostumaram a explorar as massas" que trabalham para elles.

A seguir, o sr. Roosevelt estabeleceu o contraste entre as melhorias de condições sociaes e proletarias "sob os methodos democraticos" e os aspectos da situação existente em certos pontos do estrangeiro, dizendo:

"Nós não nos deixámos levar por promessas illusorias. Os factos occorridos no exterior mostraram ,tarde de mais, os resultados dos methodos de outra natureza; — promessas de auxilios verdadeiramente revolucionarios; — miragens de panacéas; — caminhos novos e rapidos para a prosperidade e a riqueza; — tudo isso é apresentado de uma maneira facil e simplista. Tudo, porém, conduziu aos mesmos desapontamentos crueis. Em troca de taes promessas, o povo abriu mão de suas liberdades e de tudo o que torna digna a vida. Em troca, elle recebeu unicamente o racionamento de sua imprensa, o racionamento de sua religião, o racionamento de suas roupas e até o racionamento do pão em sua mesa."

A Convenção da União dos Cocheiros, á qual o presidente Roosevelt dirigiu o seu discurso, conta com meio milhão de membros e já havia votado, em sessão diurna, uma moção favoravel ao terceiro mandato presidencial para o sr. Roosevelt.

## DECLARAÇÕES DO PRIMEIRO MINISTRO DA HOLLANDA

### As finalidades do Instituto Nacional Hollandez creado em Londres

*Londres*, 11 (H.) — Entrevistado nesta capital pela Agencia Reuter o primeiro ministro hollandez, sr. Gerbrandt declarou que o Instituto Nacional Hollandez, creado em Londres, tem o proposito primordial de tornar conhecido o ponto de vista dos hollandezes livres, não só na Europa como tambem no Extremo Oriente e na America.

O novo Instituto funccionará á semelhança do Instituto de Negocios Internacionaes de Londres ou do Conselho Britannico.

O sr. Gerbrandt accrescentiu que a passagem do 60º anniversario da rainha Guilhermina dera azo a taes demonstrações de fidelidade que doravante essa data será considerada como o "Dia nacional da Hollanda" em todo o mundo.

O sr. Gerbrandt resaltou, ainda, os grandes sacrificios que estão sendo feitos pelos hollandezes livres.

Assim, por exemplo, todos os haveres pertencentes a hollandezes, fóra da região occupada pela Allemanha, são controlados pelo governo hollandez livre e todos os hollandezes em edade de combater estão sujeitos ao serviço militar obrigatorio.

A conscripção da riqueza é applicavel ás companhias hollandezas com séde tanto em paizes neutros como na Grã Bretanha.

O chefe do governo hollandez manifestou o reconhecimento pelo donativo de 9.000 libras angariadas pelos alumnos das escolas de Pretoria.

O producto da collecta foi enviado directamente á rainha Guilhermina pelos alumnos que pediram a somma fosse empregada na defesa da causa da independencia da Hollanda.

CRIANÇAS RAQUITICAS?
Dêem com segurança
EMULSÃO DE SCOTT
Tonico das gerações
(xxx)

## NOVENTA MINUTOS SOB BOMBARDEIO BRITANNICO

### Foi effectuado ataque de madrugada contra Berlim

**BERLIM, 12 (Quinta-feira) — (A. P.) — A's primeiras horas desta madrugada esta capital esteve durante 92 minutos sob estado de alarme, com aviões inglezes voando sobre ella e lançando bombas.**

**Uma bomba determinou o incendio de uma usina, num bairro do norte da capital, e outras cairam em Tiergarten.**

## Interrompida a viagem dos aviões de bombardeio que se destinavam ao Brasil

**Inglewood, California, 11 (A. P.) — Os seis aviões de meio-bombardeio que daqui levantaram vôo hoje, iniciando sua viagem rumo ao Brasil, a cuja aviação militar se destinam, foram obrigados pelo máo tempo a aterrissar em Blythe, Estado da California, junto da fronteira com o Arizona, devendo proseguir amanhã.**

# As baterias de Gibraltar não atiraram contra os vasos de guerra ostentando pavilhão francez

## ADMITTE-SE QUE AS BELLONAVES TENHAM FUGIDO DE TOULON PARA ADHERIR AOS INGLEZES

*CEUTA, 11 (A. P.) — Tres grandes cruzadores, escoltados por tres destroyers apparentemente de grande tonelagem, todos ostentando bandeira franceza, foram vistos a caminho do Atlantico, sem que tenham sido molestados pelas baterias de Gibraltar. Admitte-se a possibilidade de que algumas unidades da esquadra franceza refugiadas em Toulon tenham conseguido escapar dessa base naval da Riviera franceza para adherir aos inglezes.*

# COMO E' APRECIADA A ACÇÃO DAS FORÇAS AEREAS DA ALLEMANHA E DA INGLATERRA

## VARIA A TACTICA GERMANICA, AO MESMO TEMPO QUE SE INTENSIFICAM AS OPERAÇÕES BRITANNICAS

**(De J. W. T. MASON, especial para o "Correio da Manhã**

*Nova York*, 11 (U. P.) — Os ataques aereos britannicos levados a effeito hontem á noite contra o districto em que estão situados os edificios governamentaes de Berlim devem ser considerados como uma represalia pelo bombardeio das adjacencias do Palacio de Buckingham pelos allemães.

Até agora, tanto os allemães como os inglezes se haviam abstido de bombardear os centros de governo de suas respectivas capitaes, de conformidade com as regras de guerra que estabelecem que as zonas em que se encontre o commando central devem ser consideradas como zônas de segurança.

Observou-se uma differença nas tacticas seguidas até agora nos bombardeios de Berlim e Londres. Os aviadores inglezes não concentraram todo o poder de seus ataques sobre Berlim. Desde o começo dos actuaes ataques e contra-ataques os inglezes têm tido em conta, sempre, que o objectivo principal da guerra é causar damnos militares ao inimigo e, embora tenham actuado em represalia contra Berlim, a maioria dos seus ataques nocturnos foi dirigido contra outros pontos, num esforço por diminuir o poderio combativo do inimigo.

Os bombardeios allemães têm se concentrado, principalmente, contra Londres. Segundo parece, o alto commando allemão está agora variando essa tactica em vista de que hontem á noite participaram menos aviões allemães nesses ataques que em outras noites de bombardeio sobre Londres, empregando outras esquadrilhas para atacar as zonas industriaes e os portos britannicos.

Se isso significa sómente uma tregua momentanea para Londres é coisa que depende unicamente da decisão do sr. Hitler.

Embora os inglezes, sem duvida alguma, não mais atacassem Berlim se os allemães interrompessem suas incursões sobre Londres, não ha indicio algum que permitta crer que pensam em suspender seus bombardeios aereos nocturnos contra objectivos militares da Allemanha e do territorio occupado pelos nazistas.

Os allemães declararam, quando iniciaram seus ataques em massa contra Londres, que a finalidade dos mesmos era obrigar os inglezes a abandonar, por completo, seus bombardeios nocturnos, cujos exitos — segundo os britannicos — haviam feito nascer duvidas na Allemanha a respeito da invencibilidade das forças aereas allemãs por tanto tempo apregoada por Hitler.

O nome de Goering, que tanto se destacou nos despachos de Berlim, quando do inicio do ataque contra Londres, parece agora haver desapparecido das informações allemãs.

Se isso significa que o alto commando allemão decidiu que as consequencias dos bombardeios de Londres não correspondem aos resultados que se antecipavam é algo que ainda não se póde determinar mas o que é indiscutivel é que os inglezes intensificaram, ao em vez de diminuir, suas operações aereas nocturnas desde que começou a offensiva aerea contra Londres emquanto que os ataques allemães diminuiram de intensidade.

Do mesmo modo, se os allemães perseguem alguma ulterior finalidade com seus ataques contra Londres é coisa que tambem não se revelou. A este respeito pode-se tecer muitas conjecturas, porém nada existe que possa servir de base concreta para se ter um indicio provavel.

A Hitler corresponde revelar qual será seu proximo passo.

# DETERMINADA A DESMOBILIZAÇÃO PARCIAL DO EXERCITO RUMENO

## NOVAS EXIGENCIAS DA BULGARIA PARA UMA SAIDA NO MAR EGEU

*Bucarest*, 11 (A. P.) — O Estado Maior General determinou a desmobilisação parcial do Exercito.

### UMA MANIFESTAÇÃO DA "GUARDA DE FERRO" QUE DURARA' TRES DIAS

*Bucarest*, 11 (A. P.) — Embora o general Antonescu tenha prohibido as demonstrações publicas, o "leader" da "Guarda de Ferro", sr. Horia Sima, declarou á Associated Press que essa organização planeja uma manifestação monstro de tres dias a começar do anniversario de Codreanu, na sexta-feira, em honra dos milhares de guardistas executados pelo regimen Carol.

O general Antonescu prohibira tambem todos os uniformes partidarios, mas, os "Guardas" desfilaram hoje á noite pelas ruas, uniformizados. Dez mil cartazes assignados pelo chefe do Estado appareceram nas paredes e cercas, appellando para que a "Guarda de Ferro" "esqueça o desejo de vingança", e lembre-se que "os camponezes estão morrendo de fome".

### NOVAS EXIGENCIAS DA BULGARIA, PARA UMA SAHIDA NO MAR EGEU

*Sofia*, 11 (H.) — As ambições revisionistas visando uma sahida no Mar Egeu despertaram novamente, agora que o revisionismo bulgaro foi satisfeito pelo accordo de Craiova sobre a Dobrudja.

"E a primeira malha da cadeia de Neuilly que caiu" escreve o jornal "Mir", deixando assim prever que a Bulgaria se esforçará no futuro para quebrar a segunda malha, que lhe impede o accesso do lado da Grecia.

Por sua vez, o jornal "Outro" annuncia o proximo "triumpho integral da reivindicação bulgara" e seus correspondentes em Roma e Budapest, prevêem proximos acontecimentos na Grecia onde não sómente o litigio grego-albanez seria levantado, mas egualmente o problema da Thracia".

Essa attitude é nova. Se a Bulgaria nunca cessou de reclamar o que considerava como seus direitos sobre a Dobrudja rumena, e sobre uma modificação de suas fronteiras do lado da Grecia, esse ultimo aspecto do revisionismo bulgaro foi mantido na sombra durante os ultimos mezes e principalmente desde o inicio das negociações com Bucarest.

No momento em que a questão das relações albano-gregas foi focalisada, em consequencia do assassinato do patriota albanez Hodgia, e em que se acreditava que a Italia iria procurar tirar partido do incidente, este repercutiu mais particularmente na Bulgaria. Entretanto, as ambições bulgaras não se expressaram.

No concernente á sahida para o Mar Egeu, cujo principio está previsto no proprio Tratado de Neuilly, esse nunca foi solucionado porque as theses bulgara e grega nunca conseguiram conciliar-se.

A Grecia sustentou que as facilidades e garantias de transito através da Thracia e um porto franco no Mar Egeu, concedidos á Bulgaria, representam uma solução prevista nos Tratados. A Bulgaria, por sua vez, nunca quiz acceitar senão a extensão pura e simples de seu territorio até o littoral. O problema torna-se ainda mais complicado pelo facto da Turquia apoiar o ponto de vista grego.

### A RETIRADA DOS ALLEMÃES DA BESSARABIA E BUKOVINA

*Bucarest*, 11 (H.) — As "S. S.", (Secções de Assalto) vão controlar a retirada dos allemães da Bukovina do Norte e da Bessarabia.

Cerca de 15.000 homens de tropas especiaes allemãs chegaram para esse fim a Galatza, sobre o Danubio, com importante material rodante composto notadamente de cem caminhões e carros leves bem como seis vapores dos quaes quatro fretados por uma companhia hungara. Grandes barracas foram construidas para os emigrantes num campo de aviação.

Esses emigrantes em numero de 90.000 approximadamente, só para a Bessarabia, serão encaminhados para a Yugoslavia depois de um controle sanitario rigoroso.

### UM SEGUNDO APPELLO DO GENERAL ANTONESCU

*Bucarest*, 11 (H.) — O general Antonescu lançou hoje pelo radio um segundo appello á nação. "Meu intuito — declarou — não é destruir ,mas crear um novo regimen no qual todos trabalharão com disciplina para a reconstrucção do Estado".

Dirigindo-se aos Legionarios, o general Antonescu declarou:

"Soffri e vós soffrestes como eu, agora devemos esquecer. Nada se pode construir pela vingança. Peço que cesse a agitação e que todos voltem ao trabalho. Entre a agitação e o trabalho, escolhi o trabalho".

Depois de dirigir-se a todos os rumenos pedindo-lhes dar-lhe o tempo necessario para liquidar a situação que encontr.u á sua chegada ao poder, o general Antonescu terminou declarando: "Se encontraes um homem mais habil e se o desejaes, eu me afastarei por mim mesmo".

Os appellos lançados hoje pelo general Antonescu, contra a anarchia na Rumania comportam uma especie de advertencia publica á "Guarda de Ferro". O sr. Horia Sima, chefe guardista convidou seus adherentes a manifestar no dia 13 do corrente, data do anniversario de nascimento do seu chefe Codrenau. Assim ,a "Guarda de Ferro" prepara-se para reunir na capital varios milhares de seus membros, no momento em que todos os esforços do governo visam o apaziguamento.

Nos circulos nacionalistas e liberaes, julga-se que os effectivos da "Guarda de Ferro" em todo o paiz são relativamente fracos. Entretanto, mesmo se esses calculos são exactos ,não se póde negar que a apparente inercia dos partidos parece deixar as mãos livres aos Legionarios para a eventualidade em que os appellos do general Antonescu, que aliás tem assegurado o concurso do Exercito, não fossem ouvidos por todos os circulos politicos.

# A nova ordem economica imposta pela Allemanha no continente

*Londres*, 11 (U.P.) — No Ministerio da Guerra Economica formulou-se uma declaração em que se condemna a nova ordem economica que o sr. Hitler impoz á Europa, significando a mesma a exploração dos povos conquistados em proveito da Allemanha.

A declaração do referido Ministerio diz o seguinte:

"No caso da Belgica a Allemanha imaginou um engenhoso plano de dupla inflação. Os exportadores belgas revendem ao Reich a credito. Quanto mais mercadorias vendem á Allemanha mais augmentam os creditos e ha menos mercadorias disponiveis. Algo similar se fez na Dinamarca, onde, ao começar o mez de julho o credito dinamarquez á Allemanha era calculado em 50.000.000 de coroas.

"A Allemanha escraviza tambem os territorios occupados obrigando-os a acceitar uma injusta taxa de troca pelo reichmark. Em meados de agosto, fixava-se o valor do marco allemão em 20 francos francezes, ou seja um excesso de 45% de seu valor. Quando a Allemanha occupou a Hollanda, um reichmark valia 0,16 guilder. Em meados de agosto subiu a 0,75. Egualmente na Belgica o cambio soffreu uma alta de 10 francos para 12 francos e 50 centavos por marco allemão.

Os paizes occupados não podem importar de ultra-mar. Têm que receber o que a Allemanha queira lhes exportar. Os allemães, por outro lado, podem cobrar quanto quizerem pois não soffrem competições estrangeiras.

O systema economico implantado nos paizes occupados tem por finalidade fazer frente ás necessidades do Reich. Isto está se effectuando em grande escala já que as regiões conquistadas são reduzidas a condição de abastecedoras agricolas e industriaes da Allemanha. Por exemplo, a Allemanha começou a obrigar os dinamarquezes a semear linhaça. A Hollanda está sendo alvo de muita attenção por parte da Allemanha e em uma série de audições radiophonicas, feitas recentemente em Hiversum, tratou-se de desencorajar as industrias hollandezas.

Essas actividades são consideradas como um complemento á declaração do sr. Walter Funk, feita em 25 de julho: "A economia para tempos de paz que estou preparando deve garantir a segurança economica para a Allemanha e ao seu povo o mais alto nivel possivel de vida. O systema economico da Europa deve ser organizado para alcançar-se essa finalidade".

## CARTAZ

### FILMS PARA HOJE:

**SÃO LUIZ** — A Deusa da Floresta, com Dorothy Lamour.

**METRO** — ... E o Vento Levou, com Clark Gable e Vivian Leigh.

**BROADWAY** — O Fantasma da Esperança com Luiz Jouvet e Marie Bell.

**IMPERIO** — Charlie Chan e o Estrangulador com Sidney Toler.

**ODEON** — A Deusa da Floresta, com Dorothy Lamour.

**OPERA** — A Mulher Faz o Homem e Complementos.

**PALACIO** — Pinnochio, da R. K. O. Radio.

**PARISIENSE** — Jejum de Amôr e Sheriff Trovador.

**PATHE'** — Terra de Fogo com Tito Schipa e Marielle Balin.

**PATHE'-PALACIO** — Pasteur, com Sacha Guitry.

**PRIMOR** — Atire A Primeira Pedra e O Crime do Cirurgião.

**PLAZA** — Rival Sublime, com Deanna Durbin.

**REX** — O Ultimo Encontro, com Marle Oberon e George Brent.

**SÃO JOSE'** — Rebecca, A Mulher Inesquecivel e Complementos.

**VARIETE'** — Victimas do Divorcio e Zanzibar.

### NOS BAIRROS

**HADDOCK-LOBO** — Atire a primeira pedra e Zanzibar.

**IPANEMA** — O Regimento Heroico e Complementos.

**MASCOTTE** — A Mulher Faz o Homem e Complementos.

**NACIONAL** — Pigmalião e O Caminho do Amôr.

**PIRAJA'** — Johnny Apollo e Complementos.

**RITZ** — Quero ser Feliz e Roubei um Milhão.

**ROXY** — Rebecca, a Mulher Inesquecivel e Complementos.

### THEATROS

**MUNICIPAL:** — Cia. Lyrica Official — Não ha espectaculo.

**SERRADOR** — O Avarento com Procopio.

**RECREIO** — Eva, com Maria Amorim e Vicente Celestino.

**REPUBLICA** — "Pirua", com Alda Garrido e Principe Maluco.

**RIVAL** — Cia. Jayme Costa — Crepusculo.

**CARLOS GOMES** — "Caxias".